

Rapport

Rustad kunstgressbane og EFA-anlegg

OPPDRAKSGIVER

Bymiljøetaten i Oslo kommune

EMNE

Miljøgeologisk datarapport og tiltaksplan

DATO / REVISJON: 5. juni 2026 / 00

DOKUMENTKODE: 10270825-01-RIGm-RAP-001

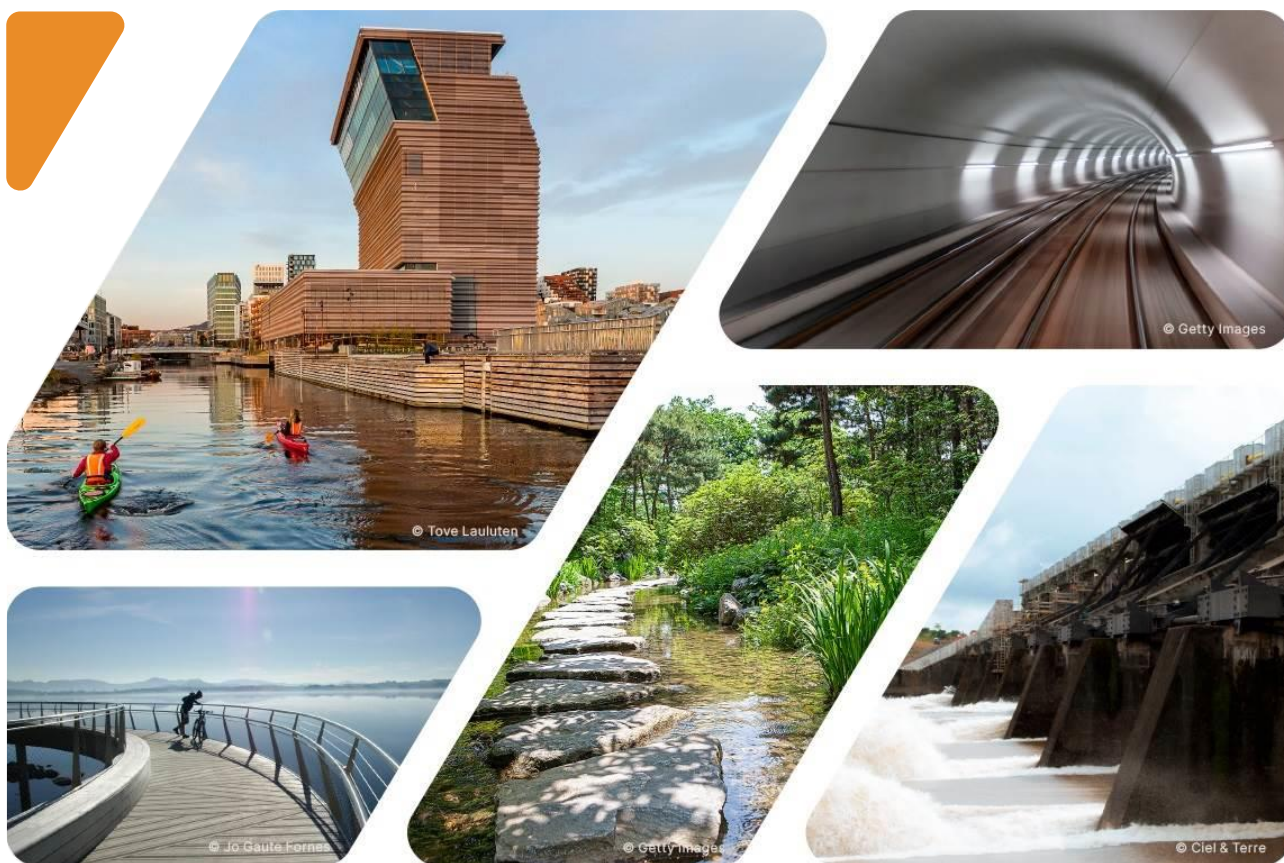

Multiconsult



Dette dokumentet har blitt utarbeidet av Multiconsult på vegne av Multiconsult Norge AS eller selskapets klient. Klientens rettigheter til dokumentet er gitt i den aktuelle oppdragsavtalen eller ved anmodning. Tredjeparter har ingen rettigheter til bruk av dokumentet (eller deler av det) uten skriftlig forhåndsgodkjenning fra Multiconsult med mindre annet følger av norsk lov. Multiconsult påtar seg intet ansvar for bruk av dokumentet (eller deler av det) til andre formål, på andre måter eller av andre personer eller enheter enn det som er godkjent skriftlig av Multiconsult. Deler av dokumentet kan være beskyttet av immaterielle rettigheter og/eller eiendomsrettigheter. Kopiering, distribusjon, endring, behandling eller annen bruk av dokumentet er ikke tillatt uten skriftlig forhåndssamtykke fra Multiconsult eller annen innehaver av slike rettigheter med mindre annet følger av norsk lov.



Rapport

OPPDRAAG	Rustad kunstgressbane og EFA-anlegg	DOKUMENTKODE	10270825-01-RIGm-RAP-001
EMNE	Miljøgeologisk datarapport og tiltaksplan	TILGJENGELIGHET	Åpen
OPPDRAAGSGIVER	Bymiljøetaten i Oslo kommune	OPPDRAAGSLEDER	Maria Kalnæs Danielsen
KONTAKTPERSON	Roar Otto Andersen	UTARBEIDET AV	Carsten Sørli
KOORDINATER	Sone: 32 / Øst: 602869.2 / Nord: 6638785.2	ANSVARLIG ENHET	10101030 Seksjon miljøgeologi
GNR./BNR./SNR.	162/10, 167/1 og 163/1		

00	05.06.2026	Første utkast	C. Sørli	G. Brønstad	M. Kalnæs Danielsen
REV.	DATO	BESKRIVELSE	UTARBEIDET AV	KONTROLLERT AV	GODKJENT AV

SAMMENDRAG

Multiconsult Norge AS har på oppdrag fra Bymiljøetaten gjennomført miljøgeologiske undersøkelser og utarbeidet tiltaksplan for gravearbeider i forbindelse med rehabilitering av Rustad kunstgressbane og etablering av tilhørende aktivitetsarealer (EFA). Bakgrunnen for arbeidet er planlagt terrenginngrep, samt generell mistanke om forurensning knyttet til tidligere planering, utfylling og anleggsarbeider i området.

Det er gjennomført miljøgeologiske grunnundersøkelser med totalt 24 prøvepunkter og 26 jordprøver, hvor alle prøver er analysert for tungmetaller, PAH, olje, PCB og BTEX. Prøvetakingen er hovedsakelig utført ned til ca. 0,5–0,7 m dybde, med begrenset prøvetaking av overbygningen i kunstgressbanen. https://multiconsultas-my.sharepoint.com/personal/cars_multiconsult_no/_layouts/15/Doc.aspx?sourcedoc={38FC0F60-1844-4B87-9F3F-DCE74A47D30A}&file=10270825-01-RIGm-RAP-001_02062026.docx&action=default&mobileredirect=true

Det er i hovedsak påvist rene masser i de fleste prøvepunktene, inkludert områdene rundt banen, ved klubbhuset og i overbygningen til kunstgressbanen. Det er kun påvist lettere forurensning i to avgrensede prøvepunkter. Øst for banen i prøvepunkt SK24 er det påvist tilstandsklasse 3 for enkelte tungmetaller og PAH. Forurensningen vurderes å være knyttet til tilførte fyllmasser, og fremstår som lokal og avgrenset både i utbredelse og omfang. Vest for banen i prøvepunkt SK05 er det påvist overskridelse av normverdi for sink i tilstandsklasse 2.

På bakgrunn av påvist forurensning over normverdier er det utarbeidet en tiltaksplan i henhold til forurensningsforskriften kapittel 2. Planen beskriver tiltak for selektiv utgraving av forurensete masser, samt krav til håndtering, mellomlagring, gjenbruk og levering til godkjent mottak.

Det er identifisert behov for supplerende prøvetaking for å sikre tilstrekkelig kartlegging av forurensningssituasjonen. Dette gjelder særlig avgrensning av forurensningen rundt prøvepunkt SK24, samt kartlegging av masser i dybden i områder hvor det skal gjennomføres dypere inngrep, som fundamentering av lysmaster og etablering av drenering rundt banen. Supplerende undersøkelser begrenses til områdene hvor det skal gjøres terrenginngrep, og planlegges gjennomført i forbindelse med anleggsfasen.

https://multiconsultas-my.sharepoint.com/personal/cars_multiconsult_no/_layouts/15/Doc.aspx?sourcedoc={38FC0F60-1844-4B87-9F3F-DCE74A47D30A}&file=10270825-01-RIGm-RAP-001_02062026.docx&action=default&mobileredirect=true

Tiltaksplanen oversendes kommunen for godkjenning før igangsetting av tiltak. Godkjenningen skal foreligge før oppstart av prosjektet.



INNHALDSFORTEGNELSE

1	Innledning	5
1.1	Formål og bakgrunn	6
1.2	Kvalitetssikring og standardkrav	6
1.3	Innhold og bruk av rapporten	6
2	Innledende miljøgeologisk undersøkelse	7
2.1	Utført undersøkelse	7
2.2	Område- og eiendomsbeskrivelse	7
2.3	Topografi, grunn- og grunnvannsforhold	7
2.4	Eiendomshistorikk	8
2.5	Oslo kommunes VA-kart (underoslo.no)	11
2.6	Miljødirektoratets grunnforurensningsdatabase	12
2.7	Tidligere miljøgeologiske undersøkelser	12
2.8	Konklusjon innledende undersøkelse	12
3	Miljøgeologisk undersøkelse	12
3.1	Strategi	12
3.2	Utførte feltundersøkelser	13
3.3	Feltobservasjoner	13
3.4	Utførte laboratorieanalyser	17
3.5	Klassifisering av forurenset grunn	17
3.6	Resultater kjemiske analyser	18
3.7	Vurdering av forurensningssituasjonen	21
3.8	Konklusjon miljøgeologisk undersøkelse	21
4	Anleggsgjennomføring	21
4.1	Beskrivelse av grunnarbeider	21
4.2	Fremdriftsplan grunnarbeider	24
4.3	Miljømål	24
4.4	Tilstandsklasser og planlagt arealbruk	24
5	Risikovurdering	25
5.1	Generelt om risikovurdering	25
5.2	Trinn 1 forenklet risikovurdering	25
6	Tiltaksplan	25
6.1	Behov for supplerende undersøkelser	25
6.2	Graveinstruks	27
6.3	Mellomlagring av forurensede masser	27
6.4	Gjenbruk av masser	27
6.5	Disponering av overskuddsmasser	27
6.6	Håndtering av fremmede plantearter	28
6.7	Anleggsvann fra gravegroper	28
6.8	Kontroll og overvåking	28
6.9	Vurdering av risiko for spredning som følge av terrenginngrepet	28
6.10	Forurensningssituasjonen etter tiltak	29
6.11	Sluttrapport	29
6.12	Andre merknader – kommende revisjon av normverdier	29
6.13	Oppsummering av tiltaksplan	30
7	Risikovurdering – sikkerhet, helse og arbeidsmiljø	30
8	Referanser	31

VEDLEGG:

A: 10270825-01-RIGm-TEG-001 Situasjonsplan forurenset grunn

B: Analyserapporter fra Eurofins AS



1 Innledning

Multiconsult Norge AS er engasjert av Bymiljøetaten i Oslo for å gjennomføre miljøgeologiske undersøkelser og utarbeide tiltaksplan for gravearbeider for rehabilitering av Rustad kunstgressbane og bygging av anlegg for egenorganisert fysisk aktivitet (EFA). Tiltaksområdet ligger på Rustad idrettsanlegg i Oslo kommune, og omfatter deler av eiendommer med gnr/bnr 162/10, 167/1 og 163/1, se figur 1-1 og figur 1-2.



Figur 1-1. Flyfoto med tiltaksområdet markert med rødt (kartkilde: Geonorge).

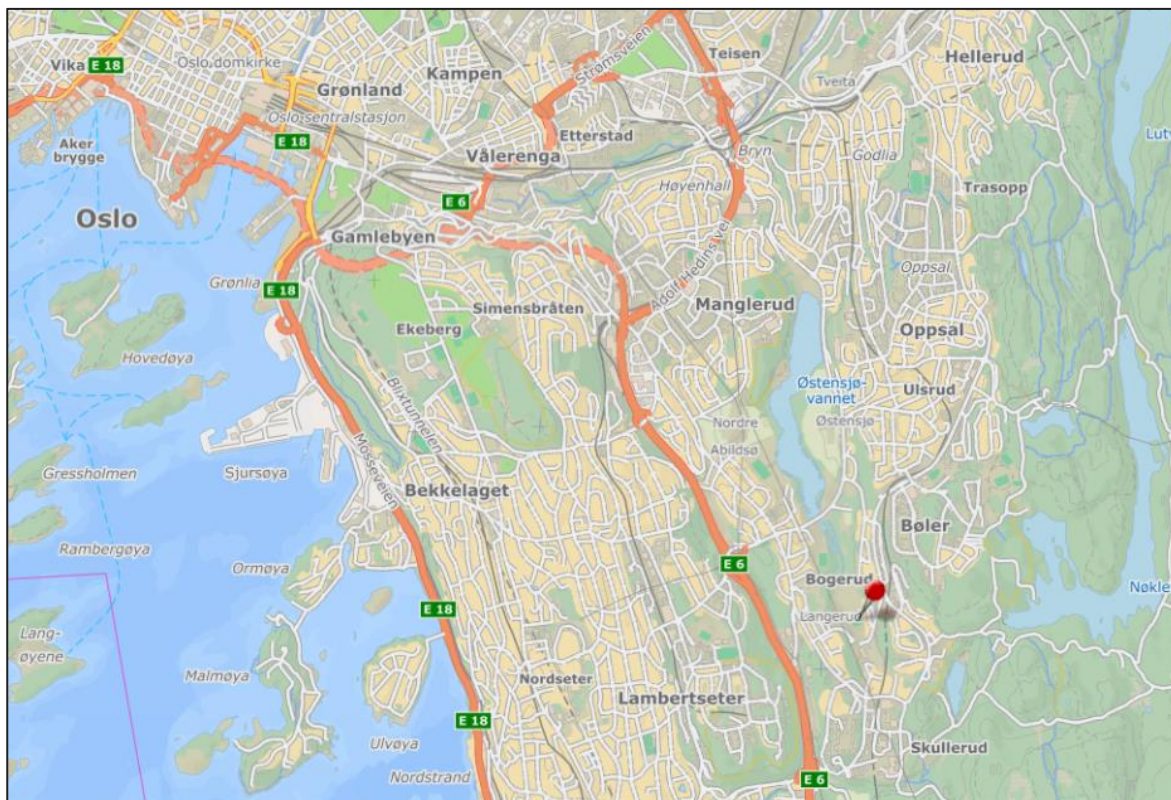

Figur 1-2. Kartutsnitt med tiltaksområdets lokalisering i Oslo markert med rød nål (kartkilde: Geonorge).

1.1 Formål og bakgrunn

På bakgrunn av historisk arealbruk og generell bymessig påvirkning, eksempelvis fra tidligere utfyllinger, anleggsvirksomhet og transportrelaterte aktiviteter, foreligger det en generell mistanke om forurensning i grunnen innenfor tiltaksområdet.

Arbeidene medfører terrenginngrep, og i henhold til Forurensningsforskriftens kapittel 2.1 [1] stiller dette krav til at det utføres en vurdering med dokumentasjon av forurensningssituasjonen i tiltaksområdet før igangsettelse. For å oppnå statistisk tilfredsstillende prøvetetthet og tilstrekkelig miljøgeologisk kartlegging, er antall prøvepunkter og omfang av kjemiske analyser bestemt iht. Miljødirektoratets nettveileder «Forurensset grunn».

Det er derfor gjennomført innledende skrivebordsundersøkelse og en miljøgeologisk grunnundersøkelse. Grunnundersøkelsen påviste forurensning over normverdier, noe som utløste krav om utarbeidelse av tiltaksplan for forurensset grunn.

1.2 Kvalitetssikring og standardkrav

Oppdraget er kvalitetssikret iht. Multiconsults styringssystem. Systemet omfatter prosedyrer og beskrivelser som er dekkende for kvalitetsstandard NS-EN ISO 9001:2015 [2]. Feltundersøkelsene er utført iht. Miljødirektoratets nettveileder «Forurensset grunn» [3] og NS-ISO standardene den refererer til.

1.3 Innhold og bruk av rapporten

Informasjon som presenteres i denne rapporten er basert på informasjon fra oppdragsgiver og eksterne kilder til for en innledende vurdering av forurensningssituasjonen, observasjoner i felt, samt grunnforhold avdekket ved miljøgeologisk prøvetaking og kjemiske analyser. Rapporten presenterer



resultater fra innledende og utførte miljøgeologiske undersøkelser, og krever miljøgeologisk kompetanse for videre bruk i rådgivings- og prosjekteringssammenheng.

Det gjøres oppmerksom på at utført miljøgeologisk prøvetaking kun dokumenterer forurensningssituasjonen i de respektive prøvepunktene. Denne rapporten gir ingen garanti for at all forurensning i det undersøkte området er avdekket og dokumentert. Multiconsult påtar seg ikke ansvar dersom det på et senere tidspunkt avdekkes ytterligere forurensning eller annen type forurensning enn det som er beskrevet i denne rapporten.

Fremmede plantearter er ikke kartlagt som del av undersøkelsen.

2 Innledende miljøgeologisk undersøkelse

2.1 Utført undersøkelse

En innledende miljøgeologisk undersøkelse (fase 1) omfatter innsamling og vurdering av tilgjengelig informasjon om lagring, bruk og mulig deponering av helse- og/eller miljøskadelige stoffer på den aktuelle eiendommen. Undersøkelsen er utført i henhold til Miljødirektoratets veileder [3] og standardene den refererer til.

I dette tilfellet ble følgende kartlegging foretatt:

- Gjennomgang av informasjon i Miljødirektoratets grunnforurensningsdatabase, NGUs kartdatabase, Miljøstatus og Multiconsults rapportarkiv.
- Sjekk av historiske flyfoto fra Finn kart.

2.2 Område- og eiendomsbeskrivelse

Tiltaksområdet ligger innenfor eiendommene gnr./bnr. 162/10, 163/1 og 167/1, med adresse Paal Bergs vei 135 i Oslo kommune.

Tiltaksområdet omfatter kunstgressbanen, utearealene tilknyttet klubbhuset, samt gressarealer langs vest- og sørsiden av banen. Anlegget driftes av Rustad idrettslag og benyttes også av Rustad skole som ligger sør for anlegget.

Nord for tiltaksområdet ligger en åpen gresslette med flere fotballbaner, mens det i øst grenser til et boligområde med rekkehus. Direkte sør ligger klubbhuset og en grusbane, og i vest fortsetter gressletten oppover i skrånende terreng (figur 1-1). Ifølge kommunens digitale planinnsyn er området regulert til idretts- og sportsanlegg [4].

2.3 Topografi, grunn- og grunnvannsforhold

Tiltaksområdet ligger i bunnen av en markert dalform i nord-sør retning. Området ligger lavere enn omkringliggende bebyggelse og terreng i øst og vest, og fremstår som et naturlig forsenningsområde innenfor daldraget. Undersøkelsesområdet er relativt flatt med en svak stigning mot sør og en kraftigere stigning i skråningen i vest. Baneområdet og planlagt EFA-anlegg ligger på ca. kote +112. Høyeste punkt innenfor tiltaksområdet er i skråningen i vest som ligger på ca. kote +115.

Terrenget gir naturlig avrenning mot lavere partier i dalbunnen og fungerer som et lokalt oppsamlingsområde for overflatevann ved nedbør i den grad vannet ikke drenerer ned i bakken. En gjennomgang av grunnvannsdaten GRANADA viser at det ikke er registrert grunnvannsbrønner i tiltaksområdet [5]. Antatt grunnvannsstrømning er mot nord der nærmeste resipient er det gjengrodde tjernet/våtmarksområdet Klopptjern, som drenerer ut i Østensjøvannet, ca. 300 m nord for kunstgressbanen.



I NGUs løsmassekart er løsmassene i området registrert som hav- og fjordavsetning, stedvis med stor mektighet [6] i bunnen av dalen og med tynnere mektighet over fjell i sidene av dalen. I disse avsetningene finner man hovedsakelig finkornede løsmasser som silt og leire. Det kvartærgeologiske kartgrunnlaget gir en visuell oversikt over landskapsformende prosesser over tid, samt løsmassenes overordnede fordeling. Utgangspunktet for disse oversiktskartene er i all hovedsak visuell overflatekartlegging, og kun i begrenset omfang fysiske undersøkelser. Kartene gir ingen informasjon om løsmassefordeling i dybden og kun begrenset informasjon om løsmassemekthet.

2.4 Eiendomshistorikk

Historiske flyfoto fra 1937 fra kart.finn.no viser at tiltaksområdet tidligere ble benyttet til jordbruksformål. På flyfoto fra 1971 fremstår området som under planering, noe som indikerer at terrengbearbeiding og oppfylling pågikk i perioden etter utbyggingen av boligområdene på 1950–1960-tallet.

Planeringsarbeidene sees i sammenheng med utviklingen av området til friareal og senere idrettsformål, og har sannsynligvis omfattet utfylling, omdisponering av masser og etablering av drenering i det opprinnelige lavtliggende terrenget.

Bogerudbekken gikk opprinnelig nordover gjennom tiltaksområdet, men ble omlagt i rør i bakken i daldraget med utløp i Klopptjern en gang på slutten av 1800-tallet eller i begynnelsen av 1900-tallet [7]. I 1967 ble Rustad idrettslag etablert, og området ble deretter gradvis opparbeidet til fotballbaner i takt med at planeringsarbeidene ble fullført [8].



Anlegget er senere utviklet gjennom flere etapper. Etableringen av kunstgressbane i 2004 innebar nye grunnarbeider, inkludert oppbygging av bærelag og etablering av drens-system, samt etablering av lysmaster på vestsiden av banen med tilhørende infrastruktur i bakken.

Klubbhuset ble etablert i forbindelse med oppstarten av idrettslaget og har senere blitt oppgradert. Deler av uteområdet har tidligere vært benyttet som parkbarnehage, noe som fortsatt er synlig i form av blant annet gjengrodde sandkasser.



Tabell 2-1 gir et sammendrag av den historiske utviklingen av området med historiske flyfoto.



Tabell 2-1 Historisk utvikling av området

<p>1937 Området brukt til jordbruksformål. Tiltaksområdet er delt på midten av det som antas å være bekken som har utløp i Klopptjern i nord. Det er etablert en grusvei i norddelen av tiltaksområdet.</p>	
<p>1971 Området er videre utviklet med nye boligområder med tilhørende veier. Det tidligere jordbruksarealet er planert for å etablere friareal og idrettsbaner.</p>	



<p>1973 Det er etablert friareal og idrettsbane i store deler av tiltaksområdet.</p>	
<p>2005 Kunstgressbanen og klubbhuset og tilhørende uteareal er etablert. Området sør for banen mellom klubbhuset og boligene i øst er gruslagt. Spor etter det som antas å være terrenginngrep i forbindelse med VA-arbeider sees vest for banen.</p>	



Dagens situasjon viser
ingen større endringer.



2.5 Oslo kommunes VA-kart (underoslo.no)

Kartdatabasen for Oslo kommunes vann- og avløpsanlegg viser at flere overvannsledninger samt en vannledning krysser tiltaksområdet (jf. figur 2-1) [9]. Etablering av VA-anlegg innebærer normalt grøftearbeider med oppgraving av eksisterende masser og tilbakefylling med tilførte masser. Disse fyllmassene vil ofte ha varierende og i mange tilfeller ukjent opphav, noe som kan bidra til en heterogen oppbygning av grunnen innenfor tiltaksområdet.

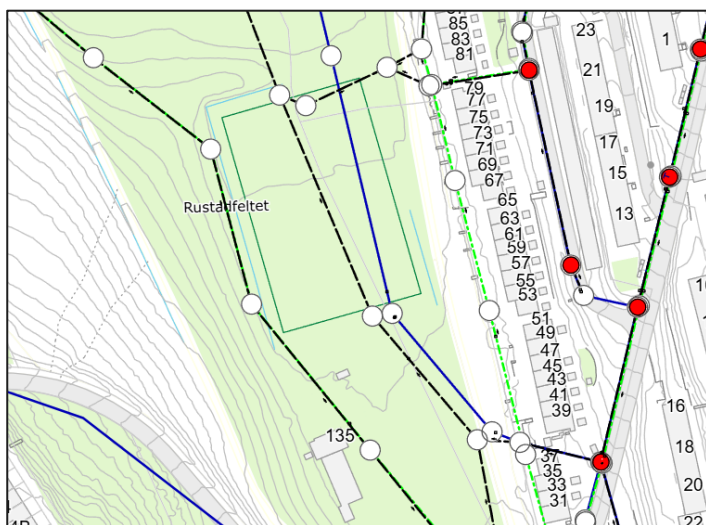

Figur 2-1 Kartutsnitt fra Oslo kommune Vann- og avløpsetatens kartdatabase underoslo viser flere overvannsledninger og en vannledning som går gjennom tiltaksområdet [9].



2.6 Miljødirektoratets grunnforurensningsdatabase

Det er ikke gjort registreringer i grunnforurensningsdatabasen innenfor tiltaksområdet [10]. Den nærmeste registreringen er undersøkelser og fjerning av forurensede masser i forbindelse med et VA-prosjekt ca. 350 m sørøst for området. Lokaliteten er registrert med påvirkningsgrad 2 – Akseptabel tilstand med dagens arealbruk og har status som avsluttet (Lokalitet_ID 1221).

2.7 Tidligere miljøgeologiske undersøkelser

Multiconsults rapportdatabase GINA er gjennomgått. Det ble ikke funnet informasjon om oppdrag i tiltaksområdet eller i nærområdet.

2.8 Konklusjon innledende undersøkelse

Den innledende undersøkelsen har ikke påvist kilder til forurensning i eller i nærheten til tiltaksområdet. Risiko for tilført forurensning, knyttes til potensiell bruk av tilførte fyllmasser i forbindelse med planering og bearbeiding av området til friareal og idrettsanlegg, samt etablering av teknisk infrastruktur i bakken. Fyllmasser kan ha variabel og delvis ukjent opprinnelse noe som tilsier behov for videre kartlegging gjennom miljøgeologiske grunnundersøkelser.

3 Miljøgeologisk undersøkelse

3.1 Strategi

Det er usikkerhet knyttet til omfanget av bruk av tilførte fyllmasser i området. Planeringen av området generelt har mest sannsynlig i hovedsak bestått av avtaking og omdisponering av stedlige organiske masser, med begrenset oppbygging av tilførte, tekniske masser, med unntak for overbygningen under selve kunstgressdekket. Det kan imidlertid ikke utelukkes at det er benyttet tilførte masser i forbindelse med etablering av lysmaster og drensssystemer og øvrig infrastruktur, herunder VA-ledninger og kabelføringer.

Dagens og fremtidig arealbruk er idrettsanlegg, og det legges til grunn diffus eller homogen forurensningssituasjon.

Rehabiliteringen av kunstgressbanen medfører kun avtaking av kunstgressdekket og avtaking/justering av 15 cm av den øverste overbygningen. Det er ikke mistanke om forurensning i massene brukt i overbygningen, som antas å være et lag med sand over et lag med pukk. Banen er i daglig bruk, og prøvetaking av massene må derfor begrenses for å hindre skade på banen. Det planlegges derfor å innhente prøver fra 0-0,15 cm av overbygningen i hvert hjørne i nordenden av banen. Det legges til grunn at massene brukt til overbygningen er den samme for hele banearealet, og det er heller ikke noe som tilsier at massene har blitt forurenset etter at banen ble etablert i 2004. To prøver av finstoffet i overbygningen hentet fra to forskjellige områder på banen anses derfor som representativt for finstoffet i overbygningen i hele kunstgressarealet.

Det er også planlagt utbedring av dreneringssystemet rundt banen. Omfanget av behov for utskifting av eksisterende rør er avhengig av tilstanden på rørene, som i dag ikke er kjent. Dette skal avklares gjennom kamerainspeksjon ved et senere tidspunkt. Kartlegging av massene rundt drensrørene er ikke mulig uten å risikere skade på rørene, dette planlegges derfor gjennomført i anleggsfasen. Det skal også etableres tre nye lysmaster langs vestsiden av banen, noe som krever fundamentering ned til 3 m dybde. Det planlegges et prøvepunkt ved hver planlagt lysmast.

Merk: Opprinnelig planlagt EFA-anlegg omfattet kun utearealene ved klubbhuset, noe som lå til grunn for den første grunnundersøkelsen som ble gjennomført. I ettertid ble EFA-anlegget utvidet til arealene



mellom klubbhuset og grusbanen øst for klubbhuset, løpebane langs østsiden av banen. Det ble også anbefalt å skifte ut eksisterende fundamenter for de eksisterende lysmastene på østsiden av banen. Det ble derfor lagt til supplerende prøvepunkter for disse arealene for nye grunnundersøkelser. Siden anbefalt prøvetetthet i henhold til forurenset grunn-veilederen reduseres for større arealer, gjenspeiles dette i at prøvetettheten er større for den første undersøkelsen enn den andre.

Undersøkelsen ble planlagt gjennomført med håndholdt utstyr hvor det kun skulle innhentes prøver fra øverste meter. Behov for supplerende prøver og prøver av dypereliggende masser vil bli vurdert på bakgrunn av resultatene fra foreliggende undersøkelse.

3.2 Utførte feltundersøkelser

Det ble gjennomført miljøgeologiske grunnundersøkelser 4. og 21. mai 2026 ved bruk av håndskovl. I hvert prøvepunkt ble det skovlet ned til naturlige masser, med unntak for prøvepunktene hvor det ble stopp i stein eller grove masser. For prøvene fra kunstgressbanen, ble kunstgresset og matten under rullet opp og prøvene av finstoffet ble innhentet med jordspade.

Miljøgeolog i felt var Carsten Sørli.

Utførte grunnundersøkelser omfatter:

- 24 prøvepunkter
- Dybde ned til 0,4- 0,7 m
- 26 innhentede jordprøver

Alle prøver ble tatt som representative blandprøver for sitt respektive dybdeintervall eller jordsjikt og pakket i diffusjonstette rilsanposer.

3.3 Feltobservasjoner

Prøvetaking av overbygningen under kunstgressdekket ble utført ved at to av banens hjørner forsiktig ble rullet opp for å eksponere underliggende masser. Overbygningen bestod av et lag med grov, rød sand over grus og pukk.

I prøvepunktene vest, nord og sør for banen, samt i utearealet ved klubbhuset, ble det hovedsakelig påtruffet leirig til sandig vekstjord over antatt naturlig leire.

På grusbanen ved siden av klubbhuset bestod massene av lag med ulike typer sandige fyllmasser. Dette området var det eneste der det ikke skovlet ned til naturlig leire under jord- eller fyllmasser.

I området mellom gangveien og banen i øst måtte prøvepunkt SK24 flyttes, da skovlen satte seg fast i det som ble tolket som grove masser. Disse bestod av fyllmasser med innslag av tegl og grovere stein.

Massene i området var gjennomgående relativt kompakte med lavt vanninnhold. I tabell 3-1 er det gitt en beskrivelse av utvalgte jordprøver som ble innhentet i hvert delområde. Plasseringen av prøvepunktene kan sees i figur 3-1.

Tabell 3-1 Bilder av typiske masser fra hvert delområde.

Overbygningen i kunstgressbanen – SK01:
--



0-0,15 m - sand over pukk, stein og grus.



Utearealet ved klubbhuset (sandkassen) – SK08:

0-0,5 m - sandig jord, leire ved 0,5 m.



Grusbanen ved siden av klubbhuset – SK21:

0-0,5 m - Lagvise sandige fyllmasser.



Areal mellom klubbhuset og banen – SK13

0-0,5 - leirig vekstjord over naturlig leire.



Planlagte lysmaster – SK04

0-0,5 - leirig vekstjord over naturlig leire.



Nord for banen – SK20

0-0,5 - leirig vekstjord over naturlig leire.



Øst for banen – SK24

0-0,4 – sandige fyllmasser med grus, stein, tegl.



3.4 Utførte laboratorieanalyser

Alle jordprøvene ble sendt til det akkrediterte laboratoriet Eurofins AS for kjemiske analyser. Basert på historisk arealbruk og feltobservasjoner er følgende analyser utført:

- 27 jordprøver ble analysert for innhold av tungmetaller, olje (alifater og THC av fraksjoner fra C₅- C₃₅), BTEX (benzen, toluen, etylbenzen og xylen), summen av 16 polysykliske aromatiske hydrokarboner (såkalte tjærestoffer, ΣPAH-16) og Sum 7 PCB
- 6 analyser på TOC ved glødetap

3.5 Klassifisering av forurensset grunn

Tabell 3-1 viser fargekodene til Miljødirektoratets tilstandsklasser [3]. Tilstandsklassene er basert på risikovurderinger av helsekonsekvenser ved eksponering for miljøgifter, og de gir uttrykk for hvilke nivåer av miljøgifter som kan aksepteres ved forskjellig arealbruk. Alle masser med konsentrasjoner av forurensning høyere enn normverdiene (vedlegg 1 til forurensningsforskriftens kapittel 2 [1]), utløser krav til miljøgeologisk tiltaksplan ved terrenginngrep, og skal ved deponering behandles iht. til dokumentert forurensningsgrad. Normverdiene tilsvarer øvre grense for tilstandsklasse 1.

Ifølge forurensningsforskriftens § 2-3 a skal grunnen der et terrenginngrep er planlagt gjennomført, likevel ikke anses for forurensset dersom overskridelse av normverdiene skyldes lokalt naturlig bakgrunnsnivå. I Osloområdet er det registrert naturlig høye verdier av arsen, nikkel og krom.



Tabell 3-2 Fargekoder og karakteristikk av tilstandsklassene for forurenset grunn [3].

Tilstandsklasse	1	2	3	4	5
Beskrivelse	Meget god	God	Moderat	Dårlig	Svært dårlig
Øvre grense bestemmes av	Normverdi	Helsebaserte akseptkriterier	Helsebaserte akseptkriterier	Helsebaserte akseptkriterier	

3.6 Resultater kjemiske analyser

Resultater av utvalgte utførte kjemiske analyser er vist i Tabell 3-2 til 3-4. Forurensningstilstanden er også presentert som situasjonstegning i Figur 3-1 og i vedlegg A. Fullstendig analyserapport fra Eurofins kan sees i Vedlegg B.

Tabell 3-2 Analyseresultater for metaller fargelagt etter tilstandsklasse i mg/kg TS [3].

Prøvepunkt	Dybde (m)	Massetype	TUNGMETALLER							
			Arsen	Bly	Kadmium	Kobber	Krom	Kvikksølv	Nikkel	Sink
SK01	0-0,15	Sand	1,0	6,1	< 0,19	2,5	3,1	< 0,0097	2,3	160
SK02	0-0,15	Sand	1,6	7,6	< 0,20	6,2	11	< 0,0099	12	63
SK03	0-0,5	Vekstjord over leire	6,2	24	< 0,22	37	39	0,14	43	110
SK04	0-0,5	Vekstjord over leire	4,2	16	< 0,22	21	34	0,032	31	140
SK05	0-0,5	Vekstjord over leire	5,4	22	< 0,23	26	36	0,059	36	280
	0,5-0,7	Tørrskorpeleire	4,3	15	< 0,22	15	34	0,018	33	68
SK06	0-0,5	Vekstjord over leire	1,3	3,1	< 0,19	15	14	< 0,0095	13	29
SK07	0-0,5	Vekstjord over leire	2,4	5,5	< 0,19	14	14	< 0,0095	15	37
	0,5-0,7	Tørrskorpeleire	4,3	14	< 0,23	17	25	0,016	23	63
SK08	0-0,5	Vekstjord over leire	1,7	5,0	< 0,20	14	11	< 0,0096	9,9	29
SK09	0-0,5	Vekstjord over leire	2,7	9,3	< 0,21	13	15	0,015	14	47
SK10	0-0,5	Vekstjord over leire	3,4	4,7	< 0,19	11	10	< 0,0094	13	34
SK11	0-0,5	Vekstjord over leire	5,4	4,9	< 0,19	12	10	< 0,0092	11	32
SK12	0-0,5	Vekstjord over leire	2,7	4,3	< 0,19	8,7	8,6	< 0,0092	11	29
SK13	0-0,5	Vekstjord over leire	5,2	21	< 0,25	24	36	0,047	32	89
SK14	0-0,5	Vekstjord over leire	5,5	20	< 0,23	25	35	0,032	35	96
SK15	0-0,5	Vekstjord over leire	5,1	19	< 0,21	23	32	0,034	32	87
SK16	0-0,5	Vekstjord over leire	5,7	21	< 0,24	27	37	0,038	37	86
SK18	0-0,5	Fyllmasser - grå, rød og gulbrun sand	1,7	3,7	< 0,19	15	12	< 0,0096	11	29
SK19	0-0,5	Fyllmasser - grå, rød og gulbrun sand	1,2	2,7	< 0,19	15	13	< 0,0094	11	29
SK20	0-0,5	Vekstjord over leire	6,0	27	< 0,24	34	42	0,060	42	130
SK21	0-0,5	Fyllmasser - grå, rød og gulbrun sand	4,2	7,8	< 0,19	19	13	< 0,0097	12	37
SK22	0-0,5	Vekstjord, leire i bunn	5,9	18	< 0,22	33	42	0,029	44	78



Prøvepunkt	Dybde (m)	Massetype	TUNGMETALLER								
			Arsen	Bly	Kadmium	Kobber	Krom	Kvikksølv	Nikkel	Sink	
SK22	0,5-0,7	Tørrskorpeire	5.4	20	< 0,23	24	36	0.041	36	74	
SK23	0-0,4	Vekstjord over leire	5,6	21	< 0,23	24	36	0,045	36	92	
SK24	0-0,4	Vekstjord over fyllmasser - sand, stein, tegl	11	160	0.82	70	41	0.15	58	340	
SK25	0-0,5	Fyllmasser - grå, rød og gulbrun sand	3.7	6.7	< 0,19	21	13	< 0,0095	12	31	
Tilstandsklasse			1	8	60	1,5	100	50	1	60	200
			2	20	100	10	200	200	2	135	500
			3	50	300	15	1000	500	4	200	1000
			4	600	700	30	8500	2800	10	1200	5000
			5	1000	2500	1000	25000	25000	1000	2500	25000

Tabell 3-4 Analyseresultater for olje (alifater) og PAH fargelagt etter tilstandsklasse i mg/kg TS [3].

Prøvepunkt	Dybde (m)	Olje	PAH		PCB
		C12-C35	Benso(a)pyren	Σ PAH-16	Σ PCB-7
SK01	0-0,15	i.p.	< 0,030	i.p.	i.p.
SK02	0-0,15	i.p.	< 0,030	i.p.	i.p.
SK03	0-0,5	i.p.	< 0,030	i.p.	i.p.
SK04	0-0,5	i.p.	< 0,030	i.p.	i.p.
SK05	0-0,5	i.p.	< 0,030	i.p.	i.p.
	0,5-0,7	i.p.	< 0,030	i.p.	i.p.
SK06	0-0,5	i.p.	< 0,030	i.p.	i.p.
SK07	0-0,5	i.p.	< 0,030	i.p.	i.p.
	0,5-0,7	i.p.	< 0,030	i.p.	i.p.
SK08	0-0,5	i.p.	< 0,030	i.p.	i.p.
SK09	0-0,5	i.p.	< 0,030	i.p.	i.p.
SK10	0-0,5	i.p.	< 0,030	i.p.	i.p.
SK11	0-0,5	i.p.	< 0,030	i.p.	i.p.
SK12	0-0,5	i.p.	< 0,030	i.p.	i.p.
SK13	0-0,5	i.p.	< 0,030	i.p.	i.p.
SK14	0-0,5	i.p.	< 0,030	i.p.	i.p.
SK15	0-0,5	i.p.	< 0,030	0,14	i.p.
SK16	0-0,5	i.p.	< 0,030	i.p.	i.p.
SK18	0-0,5	i.p.	< 0,030	i.p.	i.p.
SK19	0-0,5	i.p.	< 0,030	i.p.	i.p.
SK20	0-0,5	i.p.	0.032	0.19	i.p.
SK21	0-0,5	i.p.	< 0,030	i.p.	i.p.
SK22	0-0,5	i.p.	< 0,030	i.p.	i.p.
SK22	0,5-0,7	i.p.	< 0,030	i.p.	i.p.
SK23	0-0,4	i.p.	0,041	0,34	i.p.
SK24	0-0,4	i.p.	2.2	18	0.27
SK25	0-0,5	i.p.	< 0,030	i.p.	i.p.
Tilstands- klasse/ normverdi	1	100	0,1	2	0,01
	2	300	0,5	8	0,5
	3	600	5	50	1
	4	2000	15	150	5
	5	20000	50	2500	50

i.p. = verdi lavere enn analysemetodens deteksjonsgrense



Tabell 3-5 Analyseresultater for TOC kalkulert fra glødetap i % og THC i mg/kg.

Prøvepunkt	Dybde (m)	TOC %TS	Sum THC (>C5-C35)	SUM THC (>C12-C35)
SK01	0-1	0,29	i.p.	i.p.
SK04	0-0,5	2,9	24	24
SK06	0-0,5	0,40	i.p.	i.p.
SK10	0-0,5	0,46	i.p.	i.p.
SK15	0-0,5	2,5	49	49
SK19	0-0,5	0,17	i.p.	i.p.
SK23	0-0,4	3,0	i.p.	i.p.

i.p. = verdi lavere enn analysemetodens deteksjonsgrense



Figur 3-1 Situasjonsplan hvor forurensningstilstand er angitt med fargekoder. Figuren viser høyeste påviste forurensningstilstand for et metall eller en forbindelse i hvert prøvepunkt, uavhengig av stofftype.



3.7 Vurdering av forurensningssituasjonen

Kunstgressbanen

Finstoffet i sand/pukk brukt i overbygningen i kunstgressbanen viser ingen overskridelser av normverdi, og selv om det kun er innhentet to prøver antas dette å være representativt for hele banearealet. Det er med all sannsynlighet brukt samme masser (sand/pukk) i hele overbygningen, og siden banen kun vært brukt til fotball og lek, er det derfor ikke mistanke om at det har blitt tilført forurensning etter at banen ble etablert.

Prøvene som ble innhentet av jord ned til leire i skråningen der det skal etableres nye lysmaster viser kun en mindre overskridelse av normverdi for sink i tilstandsklasse 2 (SK05). Selv om det er påtruffet naturlige masser ved ca. 0,5 m dybde i alle tre punktene ved de planlagte lysmastene, er forurensningssituasjonen i dypere lag ikke kjent. Det gjelder også for massene for eksisterende eller planlagte dreisledninger i ytterkant asfaltarealene rundt banen.

EFA-anlegg

Ingen av resultatene for prøvepunktene sør for banen mot klubbhuset og grusbanen viste overskridelser av normverdier. Det samme gjelder for prøvepunktet på nordsiden av banen hvor det er planlagt beplantning og etablering av sitteområde.

I prøvepunkt SK24 øst for banen er det påvist forurensning i tilstandsklasse 2 for tungmetaller og PCB, og tilstandsklasse 3 for PAH. Dette antas å stamme fra bruk av forurensede fyllmasser ved bearbeiding av terrenget for etablering av banen eller for etablering av teknisk infrastruktur i bakken.

TOC og THC

Resultatene for totalt organisk karbon (TOC) viser generelt lave verdier. Dette indikerer at massene i hovedsak består av mineraljord med begrenset innhold av organisk materiale. De noe høyere TOC-nivåene i enkelte prøver fra områder med større innslag av vekstjord vurderes som naturlige, ettersom vekstjord typisk har et høyere innhold av organisk materiale. Det ikke påvist totale hydrokarboner (THC) i prøvene, med unntak for lave verdier i SK15.

3.8 Konklusjon miljøgeologisk undersøkelse

Undersøkelsen har påvist forurensning over normverdier i tiltaksområdet. Dette utløser krav om utarbeidelse av en tiltaksplan for forurenset grunn etter forurensningsforskriftens kapittel 2, som beskriver håndtering av forurensning og omfang av supplerende prøvetaking [1].

4 Anleggsgjennomføring

4.1 Beskrivelse av grunnarbeider

Grunnarbeidene omfatter tiltak knyttet til rehabilitering av eksisterende bane og etablering av nye aktivitets- og oppholdsarealer, se figur 4-1 for oversiktstegning og figur 4-2 for nærmere utsnitt av planlagte tiltak sør for banen.

Hovedarbeider kunstgressbanen:

- Rehabilitering av kunstgressbanen, inkludert utskifting av ca. 15 cm av eksisterende overbygning/bærelag. Arbeidet innebærer avdekking, uttak og utskifting av masser samt oppbygging av nytt bærelag.
- Etablering av tre nye lysmaster og utskifting av fundament for tre eksisterende lysmaster, med punktvis gravearbeider og fundamentering ned til ca. 3 meters dybde.



- Eventuell utbedring av eksisterende drenering rundt banen, inkludert etablering av nye drenerør langs øst- og nordsiden. Tiltaket innebærer grøftearbeider og håndtering av overskuddsmasser.

Hovedarbeider EFA-anlegg:

- Avdekking og lokal håndtering av toppmasser for planering og etablering av nye overflater og beplantning av trær.
- Etablering av petanquebane (grusdekke) og sandvolleyballbane med tilhørende masseutskifting og drenering.
- Etablering av område for balanselek, hengekøyer, bordtennisbord, teqballbord, og sykkelparkering medfører lokal masseutskifting og noe fundamentering.
- Etablering av løpebane øst for banen, inkludert lokal massehåndtering for planering og overbygning.

Arbeidene vil i hovedsak berøre de øvre jordlagene (ca. 0–1 m), med lokale inngrep til større dybder i forbindelse med fundamentering av lysmaster og dreneringstiltak.

Det må påregnes håndtering av overskuddsmasser ved borttransport til godkjent mottak.

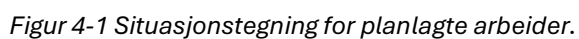

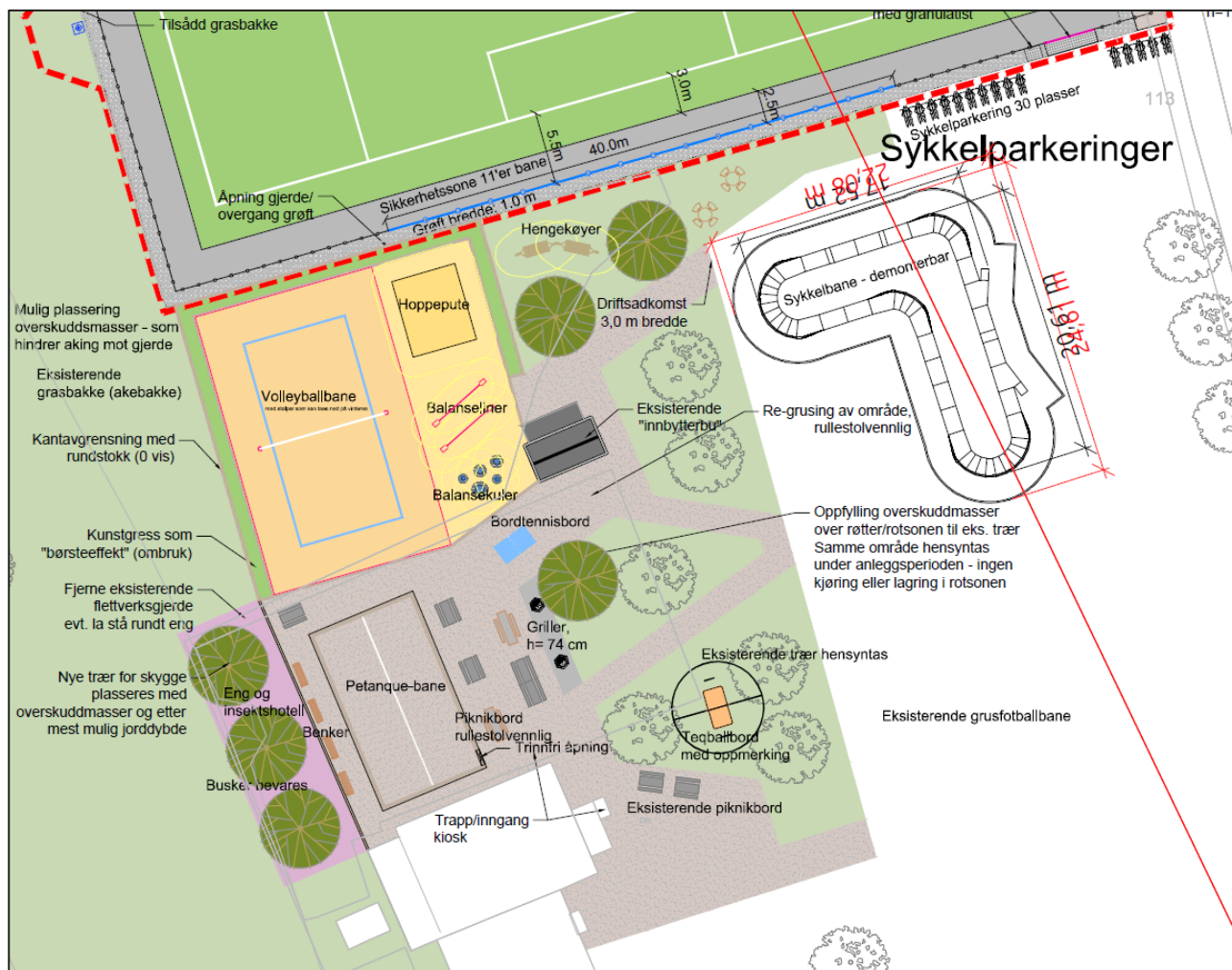

Figur 4-2 Detaljert utsnitt av situasjonsplan for EFA-anlegg sør for banen.

4.2 Fremdriftsplan grunnarbeider

Prosjektet er planlagt gjennomført i 2026.

4.3 Miljømål

Miljømålene for tiltaksområdet og arbeidene er:

1. Det skal ikke finnes restforurensning som kan være helseskadelig for fremtidige brukere av eiendommen.
2. Det skal ikke finnes restforurensning som kan spre seg til naboeiendommer slik at det kan føre til en verdiforringelse av eiendommene.
3. Det skal ikke finnes forurensning som kan spre seg til resipienter og påvirke vannkvaliteten der, slik at dette får konsekvenser for vannlevende organismer.

4.4 Tilstandsklasser og planlagt arealbruk

Planlagt fremtidig arealbruk er idrettsanlegg, og Miljødirektoratet stiller samme krav til idrettsanlegg som til boligområder. For denne arealbruken kan det i henhold til Miljødirektoratets veileder aksepteres tilstandsklasser som vist i tabell 4-1.



Tabell 4-1 Aksepterte tilstandsklasser for arealbruk boligområder/idrettsanlegg.

Dybde	Aksepterte tilstandsklasser
0-1 m	Klasse 2 eller lavere
>1m	Klasse 3 eller lavere Klasse 4 dersom en risikovurdering konkluderer med at det er akseptabelt

5 Risikovurdering

5.1 Generelt om risikovurdering

Ettersom undersøkelsene viser forurensning over normverdi, skal det gjennomføres en risikovurdering i henhold til Miljødirektoratets veileder [3]. Veilederen legger opp til en trinnvis framgangsmåte, fordelt på tre trinn.

I trinn 1 forenklet risikovurdering vurderes det om forurensningen i grunnen overskrider tilstandsklassene som normalt aksepteres for gjeldende arealbruk på lokaliteten, jf. tabell 1-2. Dersom påvist forurensning i massene som skal ligge igjen etter tiltak er innenfor disse nivåene, avsluttes risikovurderingen etter trinn 1.

I en utvidet risikovurdering (trinn 2 og 3) brukes beregninger og ev. feltmålinger for det spesifikke tilfellet for å vurdere akseptable nivåer. Trinn 2/3 risikovurdering kan være nødvendig f.eks. dersom:

- forurensningen på lokaliteten overskrider akseptable tilstandsklasser for aktuell arealbruk, men tilstandsklasser systemet åpner for risikovurdering av høyere tilstandsklasser
- det er påvist helse- og miljøfarlige stoffer det ikke er utarbeidet normverdier og/eller tilstandsklasser for områdets arealbruk er ikke omtalt i tilstandsklasser systemet, eksempelvis LNF-områder.

5.2 Trinn 1 forenklet risikovurdering

Det er påvist forurensning over tilstandsklasse 2 i dybde 0–1 m i prøvepunkt SK24. Disse massene skal fjernes som en del av arbeidene og inngår derfor ikke i vurdering av restrisiko etter tiltak.

For underliggende masser (>1 m) foreligger det per i dag ikke analyser. Dersom det påvises forurensning i gjenværende masser som overskrider akseptabel tilstandsklasse for aktuell arealbruk, vil det være behov for en stedsspesifikk risikovurdering (trinn 2) for å vurdere om risiko er akseptabel.

6 Tiltaksplan

6.1 Behov for supplerende undersøkelser

Det må utføres supplerende undersøkelser i arealer og dybder som ikke er kartlagt i den orienterende undersøkelsen. Det er utarbeidet et forslag til områdeinndeling for forurenset grunn, med markerte områder hvor det er behov for supplerende prøvetaking dersom det skal gjennomføres terrenginngrep, se figur 6-1 og vedlegg A. Følgende arbeider medfører behov for supplerende undersøkelser:

- Etablering av nye lysmaster på vestsiden av banen
- Etablering av nye fundamenter for eksisterende lysmaster på østsiden av banen
- Etablering av drensledninger rundt banen (og utskifting av eksisterende ledninger dersom dette blir aktuelt)



For prøvepunkt SK24 hvor det er påvist tilstandsklasse 3 (TK3), anbefales det å utføre supplerende prøvetaking rundt punktet i områdene hvor det skal gjøres terrenginngrep for å avgrense forurensningen bedre.

Dersom det påtreffes andre type masser enn det som er observert i de forskjellige delområdene i gjennomført undersøkelse, eksempelvis påtreff av fyllmasser brukt til oppfylling rundt infrastruktur i bakken, skal det gjennomføres supplerende prøvetaking av gravemassene.

Alle supplerende prøver skal analyseres for minimum de samme parameterne som angitt i kapittel 3.4. Gjennomføringen av den supplerende prøvetakingen avklares på oppstartsmøte for forurenset grunn. Det legges til grunn at en miljøgeolog planlegger og gjennomfører prøvetakingen i samarbeid med byggherre og totalentreprenør.

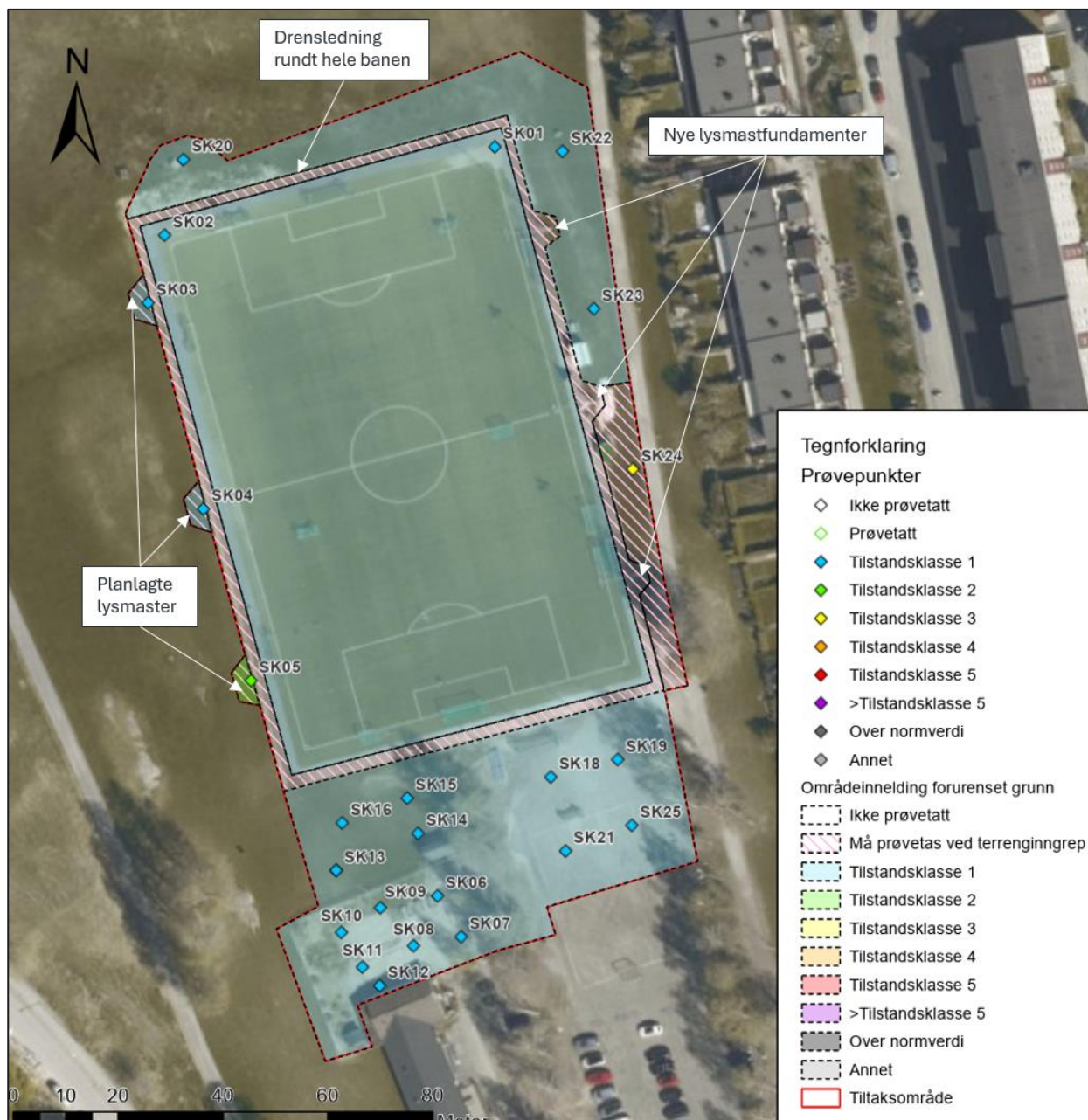

Figur 6-1 Forslag til områdeinndeling for forurenset grunn i henhold til tilstandsklasser, med arealer som krever supplerende prøvetaking ved terrenginngrep skravert.



6.2 Graveinstruks

Det er kun påvist forurensning i tilstandsklasse 2 i SK05 ved den ene lysmasten og tilstandsklasse 3 i SK24 øst for banen. Resten av vekstjord/fyllmasser og den naturlige dypereliggende leiren utenfor banen, eller massene i overbygningen til kunstgressbanen, er å anse som rene masser. Områdeinndelingen gitt i figur 6-1 og vedlegg A gjelder for fyllmasser ned til naturlig leire.

Det gjøres oppmerksom på at utført miljøgeologisk prøvetaking kun dokumenterer forurensningssituasjonen i de respektive prøvepunktene. Dette er i figur 6-1 og Vedlegg A benyttet til å gi føringer for hvordan en ved utgraving kan prøve å skille mellom rene masser og masser med ulik forurensningsgrad. Det presiseres at den faktiske forurensningssituasjonen mellom prøvepunktene kan være en annen enn den som fremkommer av tegningen.

Følgende føringer er gitt for gravearbeidene:

- Forurensset masse skal ikke blandes med rene masser. Forurensede masser med ulike sluttdisponeringsmuligheter skal heller ikke blandes sammen.
- Graving i forurensede masser, spesielt der det er påvist forurensning over akseptkriteriene, skal om mulig foregå tørt.
- Forurensede masser som ikke kan/skal gjenbrukes, lastes så langt det er mulig direkte opp i lastebil for transport til godkjent mottak.
- Dersom det i forbindelse med gravearbeidet påtreffes masser som er tydelig forurensset (f.eks. sterk lukt, oljeskimmer), skal arbeidet stanses inntil en miljøgeolog har vurdert situasjonen.
- Eventuell større mengder avfall/skrot i massene må sorteres ut fra oppgravde masser.

6.3 Mellomlagring av forurensede masser

Det er planlagt at forurensede masser mellomlagres ved siden av gravegrop innenfor tiltaksområdet.

- Lettere forurensede masser (TK2/TK3) kan mellomlagres i områder med påvist tilsvarende forurensningsgrad innenfor tiltaksområdet.
- Eventuelle forurensede masser i TK4 kan mellomlagres tildekket på fast eller tett dekke (f.eks. asfalt eller presenning).
- TK5 eller farlig avfall skal ikke mellomlagres.

6.4 Gjenbruk av masser

Masser med akseptabel forurensningsgrad i henhold til kapittel 4.4 kan gjenbrukes innenfor tiltaksområdet så lenge det er geoteknisk forsvarlig. Ved gjenbruk skal det angis på kart hvor massene er disponert.

6.5 Disponering av overskuddsmasser

Følgende føringer er gitt for disponering av overskuddsmasser utenfor tiltaksområdet:

- Jord og stein som ikke er forurensset kan i utgangspunktet disponeres innenfor plan- og bygningslovens bestemmelser og iht. veileder M-1243 [11], men det må ved gravearbeid også tas hensyn til at overskuddsmasser normalt betraktes som næringsavfall og skal leveres til godkjent mottak.
- Entreprenør skal ha inngått avtale med mottaker(e) av forurensede masser i forkant av tiltaket.



- Det er ikke tillatt å gjenbruke forurensede masser utenfor eiendommen. Alle forurensede overskuddsmasser skal derfor leveres til godkjent mottak med tillatelse til å ta imot masser med aktuell forurensningsgrad. Levering av forurensede masser skal dokumenteres i form av veiedokumentasjon eller tilsvarende fra mottaket.
- Forurensede masser leveres til mottak for ordinært avfall eller til vaskeanlegg. Dersom det er ønskelig å levere forurensede masser som inert avfall må det gjennomføres utlekkingstester som dokumenterer at massene tilfredsstiller gjeldende grenseverdier for inert avfall, i henhold til Avfallsforskriften kap. 9 [12].

Graveentreprenør er ansvarlig for å dokumentere all sluttdisponering av forurensede masser (veiedokumentasjon / kvittering fra mottaksanlegg).

6.6 Håndtering av fremmede plantearter

Det er ved befarings på tiltaksområdet observert fremmede arter klassifisert som «med svært høy risiko og potensielt høy risiko», blant annet *alaskakornell* og *buskmure*. Gravemasser med fremmede arter må behandles forskriftsmessig for å hindre spredning. Tiltakshaver er ansvarlig for å iverksette egnede tiltak for å forhindre at spredning av fremmede arter i jord- og steinmassene kan føre til skade på naturmangfoldet i området der de benyttes. Se Miljødirektoratets rapport vedr. håndtering av løsmasser med fremmede skadelige plantearter [13].

6.7 Anleggsvann fra gravegroper

Det må påregnes at det kan samle seg vann i gravegroper og -grøfter. Kilden til vannet antas i hovedsak å være nedbør. Dersom det oppstår behov for bortledning av anleggsvann, må det sikres at utslipp ikke medfører miljøskadelig spredning av forurensning.

Det er påvist svært begrenset forurensning i tiltaksområdet, og det legges til grunn at de mest forurensede fyllmassene (i området rundt SK24) blir gravd ut og fjernet. I dette området er det heller ikke planlagt dype terrenginngrep, og behovet for håndtering av anleggsvann vurderes derfor som minimalt.

I området hvor det er påvist tilstandsklasse 2 for sink i punkt SK05, vurderes det som ubetydelig risiko for spredning av forurensning ved utslipp av vann fra gravegrop til terreng. Dette skyldes at forurensningen er begrenset til de øverste jordlagene over fyllmassene, og vil dermed i liten grad bidra til avrenning til gravegropene, som hovedsakelig forventes å bestå av leire.

Dersom supplerende prøvetaking av dypereliggende masser påviser forurensning over normverdier, skal håndteringen av anleggsvann revurderes for å forhindre spredning av forurensning. Behov for tiltak og videre oppfølging skal i så fall vurderes av miljøgeolog på plassen.

Ut fra foreliggende kunnskap kan eventuelt anleggsvann ledes til infiltrasjon på nærliggende område.

6.8 Kontroll og overvåking

En miljøgeolog må gjennomgå tiltaksplanen og kommunens godkjenning av denne i et oppstartsmøte med entreprenøren før gravearbeidene starter. Det skal etableres kontrolltiltak for å sikre at gitte krav og vilkår blir ivarettatt underveis i anleggsfasen. Ansvarsfordeling for kontrolltiltakene fastsettes av byggherre i samarbeid med entreprenør før gravearbeidene starter.

6.9 Vurdering av risiko for spredning som følge av terrenginngrepet

Følgende spredningsveier er aktuelle i gravefasen:



Spredning med støv

Eventuell spredning vil være avgrenset og av lokal karakter som følge av begrenset gravevolum.

Risikoen anses derfor som lav, men spredningsbegrensende tiltak bør vurderes ved særlig tørt vær eller sterk vind uavhengig av forurensningssituasjonen.

Avrenning fra eksponerte/oppgravde masser

Ved eventuell mellomlagring av masser i regnvær, kan avrenning fra eksponerte masser forekomme. Risikoen anses som lav om kravene til mellomlagring gitt i kap. 6.3 følges.

Grunnvannstransport

Dersom det påtreffes frifase olje på grunnvann/vann i gravegroper, skal en sugebil fra sertifisert firma tilkalles, og oljen suges opp og tas hånd om på godkjent vis. Faren for forurensningsspredning med grunnvann anses da som lav.

Overvann fra nedbør

Risikoen anses som lav, se kap. 6.6.

Menneskelig eksponering via oralt inntak, hudkontakt og støveksposering

Kan være aktuelt for arbeiderne. Graveperioden antas å være kort (kun et par uker), og påvist forurensning er svært begrenset. Eksponering for eventuelle forurensede masser under utgraving er derfor svært kortvarig. Hudkontakt med forurensede masser unngås ved bruk av hansker.

Det forutsettes imidlertid at anleggsarbeiderne følger standard HMS-rutiner. Tilfredsstillende HMS er utførende entreprenørens ansvar.

6.10 Forurensningssituasjonen etter tiltak

Det planlagte tiltaket omfatter i hovedsak kun graving i løsmasser i avgrensede områder på eiendommen. Gravearbeidene vil, dersom tiltaksplanen følges, ikke medføre noen negativ endring i forurensningssituasjonen for området generelt, eller føre til økt miljøbelastning. Tvert om vil det kunne medføre en bedre miljøtilstand lokalt siden forurensede masser blir sanert.

6.11 Sluttrapport

Etter utført inngrep i grunnen skal det utarbeides en sluttrapport. Sluttrapporten skal oversendes kommunen og skal inneholde:

- Resultater fra all utført prøvetaking.
- Beskrivelse av hvilke grunnarbeider som er utført, inkl. eventuell restforurensning og oversikt over gjenbrukte forurensede masser.
- Dokumentasjon på levering av forurensede gravemasser og avfall til godkjent mottak.
- Beskrivelse av eventuelle avvik fra foreliggende tiltaksplan.
- Registrering av lokaliteten i eller oppdatering av informasjon om lokaliteten i databasen Grunnforurensning

6.12 Andre merknader – kommende revisjon av normverdier

Miljødirektoratet er i en prosess med å revidere normverdiene og tilhørende tilstandsklasser for forurenset grunn. Endelige verdier er varslet publisert i juni 2026. Inntil nye verdier foreligger, gjelder dagens normverdier og tilstandsklasser som grunnlag for vurdering av forurensningssituasjonen og fastsettelse av tiltak.



6.13 Oppsummering av tiltaksplan

Forurensningsforskriftens kapittel 2 inneholder bl.a. krav om at det skal utarbeides en tiltaksplan dersom normverdiene i vedlegg 1 til forurensningsforskriften er overskredet. Tabell 6-1 presenterer de syv punktene som omfattes av § 2-6, Krav til tiltaksplan.

Tabell 6-1 Presentasjon av punktene som omfattes av forurensningsforskriften §2-6

Punkt i § 2-6	Kortfattet beskrivelse	Kapittel
Redegjørelse for undersøkelser som er foretatt	Det ble gjennomført 2 forskjellige undersøkelser som påviste forurensningsgrad i TK2/TK3 <1 m dybde.	3
Redegjørelse for fastsatte akseptkriterier	Akseptkriterier for helserisiko er fastsatt iht. Miljødirektoratets nettveileder Forurensset grunn og gjennomført spredningsbasert risikovurdering.	4.4
Vurdering av risiko for forurensningsspredning under arbeidet som følge av terrenginngrepet	Det er vurdert en rekke spredningsmekanismer som kan være aktuelle under gravearbeidene. Det konkluderes med liten fare for spredning.	6.8
Redegjørelse for hvilke tiltak som skal gjennomføres, samt tidsplan for gjennomføring	Grunnarbeidene omfatter rehabilitering av kunstgressbanen med masseutskifting, etablering og oppgradering av belysning og drenering, samt utvikling av nye aktivitets- og oppholdsarealer med tilhørende terrengarbeider, hovedsakelig i øvre jordlag med enkelte dypere inngrep. Prosjektet skal gjennomføres høsten 2026.	4
Redegjørelse for hvordan forurensset masse skal disponeres	Forurensede masser i TK3 kan gjenbrukes i >1 m dybde, TK2 kan gjenbrukes uavhengig dybde. Alternativt kjøres forurensede masser til godkjent mottak.	6.5
Redegjørelse for kontrolltiltak	En miljøgeolog må gjennomgå tiltaksplanen og kommunens godkjenning av denne i et oppstartsmøte med entreprenøren før gravearbeidene starter. Det skal etableres kontrolltiltak for å sikre at gitte krav og vilkår blir ivaretatt underveis i anleggsfasen. Ansvarsfordeling for kontrolltiltakene fastsettes av byggherre i samarbeid med entreprenør før gravearbeidene starter.	6.1 og 6.7
Dokumentasjon av at tiltaksgjennomføringen blir utført av godkjente foretak	Det forutsettes at entreprenøren skal kunne tilfredsstille kravene som følger av tiltaksklassen for eventuell ansvarsrett etter plan- og bygningsloven eller andre krav som myndighetene eventuelt måtte stille. Graveentreprenør er ansvarlig for å dokumentere all sluttdisponering av forurensede masser (veiedokumentasjon / kvittering fra mottaksanlegg).	6.10

7 Risikovurdering – sikkerhet, helse og arbeidsmiljø

I henhold til krav i byggherreforskriften (BHF) har vi som prosjekterende utført en risikovurdering med hensyn på sikkerhet, helse og arbeidsmiljø (SHA) ved gjennomføringen av arbeidene beskrevet i denne tiltaksplanen for forurensset grunn. Identifiserte risikoforhold som byggherren må vurdere videre og påse blir ivaretatt i anbudsgrunnlaget og SHA-planen for arbeidene er presentert i tabell 7-1. Byggherren må også sørge for at risikoforhold knyttet til samordning med andre arbeidsoperasjoner blir vurdert og ivaretatt.



Tabell 7-1 Identifisering av risikoforhold relatert til SHA ved anleggsarbeider i forurenset grunn. Multiconsults sjekkliste for risikofylte og miljøskadelige forhold på bygge- og anleggsplasser er benyttet som underlag (utarbeidet på grunnlag av §8c og §9 i BHF).

	Risikoforhold	Arbeidsoperasjon/mulig hendelse	Anbefalt tiltak
13.	Arbeid som innebærer fare for helseskadelig eksponering for støv, gass, støy eller vibrasjoner.	Håndtering av mulig forurensede masser / vann kan medføre fare for eksponering via hudkontakt og innpusting av støv/gass etc. Tiltaksplanens risikovurdering konkluderer imidlertid med at mulig forurenset masse ikke medfører nevneverdig helsefare for anleggsarbeiderne.	Det er ikke behov for spesielle helsemessige tiltak for arbeiderne utover vanlig verneutstyr. Entreprenør må overholde yrkeshygieniske krav fra arbeidstilsynet.

8 Referanser

- [1] Lovdata, «Forskrift om begrensning av forurensning (forurensningsforskriften) Kap. 2,» [Internett]. Available: <https://lovdata.no/dokument/SF/forskrift/2004-06-01-931/>.
- [2] Standard Norge, «[5] Systemer for kvalitetsstyring. Krav (ISO 9001:2015), Norsk standard (Eurokode) NS-EN ISO 9001:2015.».
- [3] Miljødirektoratet, «Forurenset grunn-veileder,» [Internett]. Available: <https://www.miljodirektoratet.no/ansvarsomrader/forurensning/forurenset-grunn/for-naringsliv/forurenset-grunn-veileder/>.
- [4] Oslo kommune, «Planinnsyn,» [Internett]. Available: <https://od2.pbe.oslo.kommune.no/kart/?mode=saksinnsyn>.
- [5] NGU, «GRANADA - Nasjonal grunnvannsdatabase,» [Internett]. Available: https://geo.ngu.no/kart/granada_mobil/. [Funnet 06 2025].
- [6] NGU, «Løsmasser - Nasjonal løsmassedatabase,» [Internett]. Available: https://geo.ngu.no/kart/losmasse_mobil/.
- [7] Østensjøvannets venner, «Østensjøvannet,» [Internett]. Available: <https://www.ostensjovannet.no/kopi-av-naturtyper>.
- [8] Rustad Idrettslag, «Om Rustad IL,» [Internett]. Available: <https://www.wp.rustad-idrettslag.no/om-rustad-il/>.
- [9] Oslo kommune - Vann- og avløpsetaten, «underoslo,» [Internett]. Available: <https://kart4.nois.no/underoslo/Content/Main.aspx?layout=underoslo&time=639160031837411548&vwr=asv>.
- [10] Miljødirektoratet, «Grunnforurensning,» [Internett]. Available: <https://grunnforurensning.miljodirektoratet.no/>. [Funnet 06 2025].
- [11] Miljødirektoratet, «Veileder M-1243 - Disponering av jord og stein som ikke er forurenset,» [Internett]. Available: <https://www.miljodirektoratet.no/ansvarsomrader/avfall/for-naringsliv/massehandtering/disponering-av-jord-og-stein-som-ikke-er-forurenset/>.
- [12] Lovdata, «Forskrift om gjenvinning og behandling av avfall (avfallsforskriften). Kapittel 9. Deponering av avfall.».
- [13] Miljødirektoratet, «Håndtering av løsmasser med fremmede skadelige plantearter og forsvarlig kompostering av planteavfall med fremmede skadelige plantearter. Rapport M-928/2018,» 2018.
- [14] Standard Norge, «NS-ISO 10381-5:2005 – Jordkvalitet – Prøvetaking – Del 5: Veiledning for fremgangsmåte for undersøkelse av grunnforurensning på urbane og industrielle lokaliteter,» 2006.

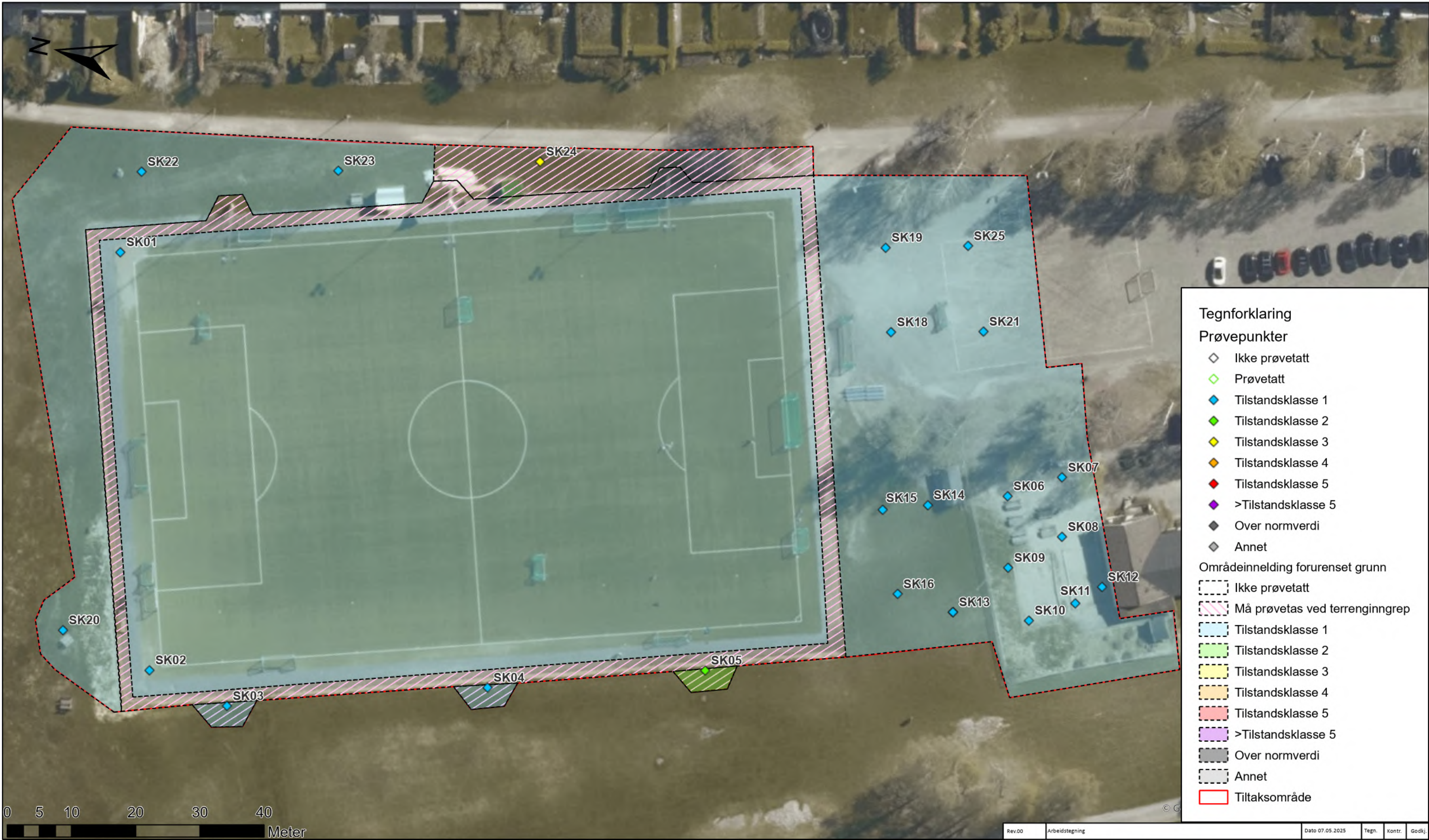

Tegnforklaring

Prøvepunkter

Ikke prøvetatt

Prøvetatt

Tilstandsklasse 1

Tilstandsklasse 2

Tilstandsklasse 3

Tilstandsklasse 4

Tilstandsklasse 5

>Tilstandsklasse 5

Over normverdi

Annet

Områdeinndeling forurenset grunn

Ikke prøvetatt

Må prøvetas ved terrenginngrep

Tilstandsklasse 1

Tilstandsklasse 2

Tilstandsklasse 3

Tilstandsklasse 4

Tilstandsklasse 5

>Tilstandsklasse 5

Over normverdi

Annet

Tiltaksområde

Punktene og områdeinndelingen er fargesatt iht. forurensningsgrad jf. Miljødirektoratets nettbaserte veileder for forurenset grunn.

Det gjøres oppmerksom på at utført miljøgeologisk prøvetaking kun dokumenterer forurensningssituasjonen i de respektive prøvepunktene. Dette er i tegningen benyttet til å gi føringer for hvordan en ved utgraving kan prøve å skille mellom rene masser og masser med ulik forurensningsgrad. Det presiseres at den faktiske forurensningssituasjonen mellom prøvepunktene kan være en annen enn den som fremkommer av tegningen.

Rev.00	Arbeidstegning		Dato 07.05.2025	Tegn.	Kontr.	Godkj.
Situasjonsplan forurenset grunn			Original format: A3	Fag: Miljøgeologi		
			Filnavn: 10270825-01-RIGm-TEG-001			
Kunde: Oslo kommune - Bymiljøetaten Prosjekt: Rustad kunstgressbane og EFA-anlegg			Underlagets filnavn: Kartgrunnlag fra Geodata			
			Målestokk: 1:544			
Multiconsult		Dato 05.06.2026	Konstr./tegnet CS	Kontrollert GB	Godkjent GB	
		Oppdragsnr. 10270825-01	Tegningsnr. 001	Rev. 00		

Multiconsult Norge AS
Postboks 265 Skøyen
213 OSLO
Attn: **Carsten Sørli**

ANALYSERAPPORT

Prøvenr.:	439-2026-05051275	Prøvetakingsdato:	04.05.2026		
Prøvetype:	Utgravd jord	Prøvetaker:	Carsten Sørli		
Prøvemerkning:	SK01 0-0,15	Analysestartdato:	05.05.2026		
Analyse	Resultat	Enhet	LOQ	MU	Metode
a) Tørrstoff - faste prøver					
a) Totalt tørrstoff	93.0	%	0.1	10%	SS-EN 12880:2000 mod.
a) Arsen (As)	1.00	mg/kg TS	0.97	30%	SS 28311:2017mod/SS-EN ISO 17294-2:2023
a) Bly (Pb)	6.1	mg/kg TS	0.97	25%	SS 28311:2017mod/SS-EN ISO 17294-2:2023
a) Kadmium (Cd)	< 0.19	mg/kg TS	0.19		SS 28311:2017mod/SS-EN ISO 17294-2:2023
a) Kopper (Cu)	2.5	mg/kg TS	0.48	25%	SS 28311:2017mod/SS-EN ISO 17294-2:2023
a) Krom (Cr)	3.1	mg/kg TS	0.97	35%	SS 28311:2017mod/SS-EN ISO 17294-2:2023
a) Kvikksølv (Hg)	< 0.0097	mg/kg TS	0.0097		SS 28311:2017mod/SS-EN ISO 17294-2:2023
a) Nikkel (Ni)	2.3	mg/kg TS	0.48	25%	SS 28311:2017mod/SS-EN ISO 17294-2:2023
a) Sink (Zn)	160	mg/kg TS	2.2	25%	SS 28311:2017mod/SS-EN ISO 17294-2:2023
a) Benzen	< 0.0035	mg/kg TS	0.0035		Internal Method EPA

Tegnforklaring:

* Ikke omfattet av akkrediteringen LOQ: Kvantifiseringsgrense LOD: Deteksjonsgrense MU: Måleusikkerhet <: Mindre enn >: Større enn
nd: Not detected/ ikke påvist. Bakteriologiske resultater angitt som <1,<50 e.l. betyr «ikke påvist». Resultat «Påvist» betyr større enn LOQ/ LOD

Måleusikkerhet er angitt med dekningsfaktor k=2. Beslutningsregel for vurdering av om resultatet er utenfor grenseverdi/-området, er basert på enkle akseptkriterier «delt risiko» (w=0, <50% Probability of False Accept). Det henvises til www.eurofins.no for nærmere beskrivelse.

For mikrobiologiske analyser oppgis konfidensintervallet. Ytterligere opplysninger om måleusikkerhet fås ved henvendelse til laboratoriet.

Rapporten må ikke gjengis, unntatt i sin helhet, uten laboratoriets skriftlige godkjenning. Resultatene gjelder kun for de(n) undersøkte prøven(e).

Eurofins er ikke ansvarlig for informasjon oppgitt fra kunde, eller i de tilfeller hvor oppgitt informasjon kan påvirke gyldigheten til analyseresultatene.

Resultater gjelder prøven slik den ble mottatt hos laboratoriet.

				5021, LidMiljö.0A.01.09
a)	Toluen	< 0.10 mg/kg TS	0.1	Internal Method EPA 5021, LidMiljö.0A.01.09
a)	Etylbenzen	< 0.10 mg/kg TS	0.1	Internal Method EPA 5021, LidMiljö.0A.01.09
a)	m/p/o-Xylen	< 0.10 mg/kg TS	0.1	Internal Method EPA 5021, LidMiljö.0A.01.09
a)	THC >C5-C8	< 5.0 mg/kg TS	5	Internal Method EPA 5021, LidMiljö.0A.01.09
a)	THC >C8-C35			
a)	THC >C8-C10	< 5.0 mg/kg TS	5	SS-EN ISO 16703:2011 mod
a)	THC >C10-C12	< 5.0 mg/kg TS	5	SS-EN ISO 16703:2011 mod
a)	THC >C12-C16	< 5.0 mg/kg TS	5	SS-EN ISO 16703:2011 mod
a)	THC >C16-C35	< 20 mg/kg TS	20	SS-EN ISO 16703:2011 mod
a)	Sum THC C5-C35 og C12-C35			
a)	Sum THC (>C5-C35)	nd		Internal Method Calculated from analyzed value
a)	SUM THC (>C12-C35)	nd		Internal Method Calculated from analyzed value
a)	Alifater C5-C6	< 7.0 mg/kg TS	7	SPI 2011
a)	Alifater >C6-C8	< 7.0 mg/kg TS	7	SPI 2011
a)	Alifater >C8-C10	< 3.0 mg/kg TS	3	SPI 2011
a)	Alifater >C10-C12	< 5.0 mg/kg TS	5	SPI 2011
a)	Alifater >C12-C16	< 5.0 mg/kg TS	5	SPI 2011
a)	Alifater >C16-C35	< 10 mg/kg TS	10	SPI 2011
a)	Sum alifater C5-C35 og C12-C35			
a)	Alifater C5-C35	nd		Internal Method Calculated from analyzed value
a)	Alifater >C12-C35	nd		Internal Method Calculated from analyzed value
a)	Aromater >C8-C10	< 4.0 mg/kg TS	4	SPI 2011
a)	Aromater >C10-C16	< 0.90 mg/kg TS	0.9	SPI 2011
a)	Aromater >C16-C35	< 0.50 mg/kg TS	1	Internal Method Calculated from analyzed value
a)	Methylchrysener/benzo(a)anthracener	< 0.50 mg/kg TS	0.5	TK 535 N 012
a)	Methylpyrene/fluoranthense	< 0.50 mg/kg TS	0.5	TK 535 N 012
a)*	Alifater Oljetype			
a)*	Oljetype < C10	Utgår		Kalkulering
a)*	Oljetype > C10	Utgår		Kalkulering
a)	PAH(16)			

Tegnforklaring:

* Ikke omfattet av akkrediteringen LOQ: Kvantifiseringsgrense LOD: Deteksjonsgrense MU: Måleusikkerhet <: Mindre enn >: Større enn
 nd: Not detected/ ikke påvist. Bakteriologiske resultater angitt som <1,<50 e.l. betyr «ikke påvist». Resultat «Påvist» betyr større enn LOQ/ LOD

Måleusikkerhet er angitt med dekningsfaktor k=2. Beslutningsregel for vurdering av om resultatet er utenfor grenseverdi/-området, er basert på enkle akseptkriterier «delt risiko» (w=0, <50% Probability of False Accept). Det henvises til www.eurofins.no for nærmere beskrivelse.

For mikrobiologiske analyser oppgis konfidensintervallet. Ytterligere opplysninger om måleusikkerhet fås ved henvendelse til laboratoriet.

Rapporten må ikke gjengis, unntatt i sin helhet, uten laboratoriets skriftlige godkjenning. Resultatene gjelder kun for de(n) undersøkte prøven(e).

Eurofins er ikke ansvarlig for informasjon oppgitt fra kunde, eller i de tilfeller hvor oppgitt informasjon kan påvirke gyldigheten til analyseresultatene.

Resultater gjelder prøven slik den ble mottatt hos laboratoriet.

a) Benzo[a]antracen	< 0.030 mg/kg TS	0.03	SS-ISO 18287:2008, mod
a) Krysen/Trifenylen	< 0.030 mg/kg TS	0.03	SS-ISO 18287:2008, mod
a) Benzo(b,k)fluoranten	< 0.030 mg/kg TS	0.03	SS-ISO 18287:2008, mod
a) Benzo[a]pyren	< 0.030 mg/kg TS	0.03	SS-ISO 18287:2008, mod
a) Indeno[1,2,3-cd]pyren	< 0.030 mg/kg TS	0.03	SS-ISO 18287:2008, mod
a) Dibenzo[a,h]antracen	< 0.030 mg/kg TS	0.03	SS-ISO 18287:2008, mod
a) Naftalen	< 0.030 mg/kg TS	0.03	SS-ISO 18287:2008, mod
a) Acenaftylen	< 0.030 mg/kg TS	0.03	SS-ISO 18287:2008, mod
a) Acenaften	< 0.030 mg/kg TS	0.03	SS-ISO 18287:2008, mod
a) Fluoren	< 0.030 mg/kg TS	0.03	SS-ISO 18287:2008, mod
a) Fenantren	< 0.030 mg/kg TS	0.03	SS-ISO 18287:2008, mod
a) Antracen	< 0.030 mg/kg TS	0.03	SS-ISO 18287:2008, mod
a) Fluoranten	< 0.030 mg/kg TS	0.03	SS-ISO 18287:2008, mod
a) Pyren	< 0.030 mg/kg TS	0.03	SS-ISO 18287:2008, mod
a) Benzo[ghi]perylene	< 0.030 mg/kg TS	0.03	SS-ISO 18287:2008, mod
a) Summeringer PAH			
a) Sum karsinogene PAH	nd		Internal Method Calculated from analyzed value
a) Sum PAH(16) EPA	nd		Internal Method Calculated from analyzed value
a) PCB(7)			
a) PCB 28	< 0.0015 mg/kg TS	0.0015	SS-EN 16167:2018+AC:201 9 mod.
a) PCB 52	< 0.0015 mg/kg TS	0.0015	SS-EN 16167:2018+AC:201 9 mod.
a) PCB 101	< 0.0015 mg/kg TS	0.0015	SS-EN 16167:2018+AC:201 9 mod.
a) PCB 118	< 0.0015 mg/kg TS	0.0015	SS-EN 16167:2018+AC:201 9 mod.
a) PCB 138	< 0.0015 mg/kg TS	0.0015	SS-EN 16167:2018+AC:201 9 mod.
a) PCB 153	< 0.0015 mg/kg TS	0.0015	SS-EN 16167:2018+AC:201 9 mod.
a) PCB 180	< 0.0015 mg/kg TS	0.0015	SS-EN

Tegnforklaring:

* Ikke omfattet av akkrediteringen LOQ: Kvantifiseringsgrense LOD: Deteksjonsgrense MU: Måleusikkerhet <: Mindre enn >: Større enn
 nd: Not detected/ ikke påvist Bakteriologiske resultater angitt som <1, <50 e.l. betyr «ikke påvist». Resultat «Påvist» betyr større enn LOQ/ LOD

Måleusikkerhet er angitt med dekningsfaktor k=2. Beslutningsregel for vurdering av om resultatet er utenfor grenseverdi/-området, er basert på enkle akseptkriterier «delt risiko» (w=0, <50% Probability of False Accept). Det henvises til www.eurofins.no for nærmere beskrivelse.

For mikrobiologiske analyser oppgis konfidensintervallet. Ytterligere opplysninger om måleusikkerhet fås ved henvendelse til laboratoriet.

Rapporten må ikke gjengis, unntatt i sin helhet, uten laboratoriets skriftlige godkjenning. Resultatene gjelder kun for de(n) undersøkte prøven(e).

Eurofins er ikke ansvarlig for informasjon oppgitt fra kunde, eller i de tilfeller hvor oppgitt informasjon kan påvirke gyldigheten til analyseresultatene.

Resultater gjelder prøven slik den ble mottatt hos laboratoriet.



a) Sum 7 PCB				nd	16167:2018+AC:201 9 mod. SS-EN 16167:2018+AC:201 9 mod.
a)	Totalt tørrstoff glødetap	0.5	% TS	0.1	20% SS-EN 12879:2000
a)	Totalt organisk karbon (TOC) - Beregnet	0.29	% TS		Internal Method Calculated from analyzed value

Utførende laboratorium/ Underleverandør:

a)* Eurofins Environment Sweden AB (Lidköping), Box 737, Sjöhogsg. 3, SE-53119, Lidköping

a) Eurofins Environment Sweden AB (Lidköping), Box 737, Sjöhogsg. 3, SE-53119, Lidköping ISO/IEC 17025:2017 SWEDAC 1125,

Moss 11.05.2026

Kundesenter - Eurofins Environment Testing Norway AS

Tegnforklaring:

* Ikke omfattet av akkrediteringen LOQ: Kvantifiseringsgrense LOD: Deteksjonsgrense MU: Måleusikkerhet <: Mindre enn >: Større enn
nd: Not detected/ ikke påvist Bakteriologiske resultater angitt som <1, <50 e.l. betyr «ikke påvist». Resultat «Påvist» betyr større enn LOQ/ LOD

Måleusikkerhet er angitt med dekningsfaktor k=2. Beslutningsregel for vurdering av om resultatet er utenfor grenseverdi/-området, er basert på enkle akseptkriterier «delt risiko» (w=0, <50% Probability of False Accept). Det henvises til www.eurofins.no for nærmere beskrivelse.

For mikrobiologiske analyser oppgis konfidensintervallet. Ytterligere opplysninger om måleusikkerhet fås ved henvendelse til laboratoriet.

Rapporten må ikke gjengis, unntatt i sin helhet, uten laboratoriets skriftlige godkjenning. Resultatene gjelder kun for de(n) undersøkte prøven(e).

Eurofins er ikke ansvarlig for informasjon oppgitt fra kunde, eller i de tilfeller hvor oppgitt informasjon kan påvirke gyldigheten til analyseresultatene.

Resultater gjelder prøven slik den ble mottatt hos laboratoriet.

Multiconsult Norge AS
Postboks 265 Skøyen
213 OSLO
Attn: **Carsten Sørli**

ANALYSERAPPORT

Prøvenr.:	439-2026-05051276	Prøvetakingsdato:	04.05.2026		
Prøvetype:	Utgravd jord	Prøvetaker:	Carsten Sørli		
Prøvemerkning:	SK02 0-0,15	Analysestartdato:	05.05.2026		
Analyse	Resultat	Enhet	LOQ	MU	Metode
a) Tørrstoff i jord					
a) Tørrstoff	91.5	%	0.1	10%	SS-EN 12880:2000 mod.
a) Arsen (As)	1.6	mg/kg TS	0.98	30%	SS 28311:2017mod/SS-EN ISO 17294-2:2023
a) Bly (Pb)	7.6	mg/kg TS	0.98	25%	SS 28311:2017mod/SS-EN ISO 17294-2:2023
a) Kadmium (Cd)	< 0.20	mg/kg TS	0.2		SS 28311:2017mod/SS-EN ISO 17294-2:2023
a) Kopper (Cu)	6.2	mg/kg TS	0.49	25%	SS 28311:2017mod/SS-EN ISO 17294-2:2023
a) Krom (Cr)	11	mg/kg TS	0.98	35%	SS 28311:2017mod/SS-EN ISO 17294-2:2023
a) Kvikksølv (Hg)	< 0.0099	mg/kg TS	0.0099		SS 28311:2017mod/SS-EN ISO 17294-2:2023
a) Nikkel (Ni)	12	mg/kg TS	0.49	25%	SS 28311:2017mod/SS-EN ISO 17294-2:2023
a) Sink (Zn)	63	mg/kg TS	2.2	25%	SS 28311:2017mod/SS-EN ISO 17294-2:2023
a) Benzen	< 0.0035	mg/kg TS	0.0035		Internal Method EPA

Tegnforklaring:

* Ikke omfattet av akkrediteringen LOQ: Kvantifiseringsgrense LOD: Deteksjonsgrense MU: Måleusikkerhet <: Mindre enn >: Større enn
nd: Not detected/ ikke påvist. Bakteriologiske resultater angitt som <1,<50 e.l. betyr «ikke påvist». Resultat «Påvist» betyr større enn LOQ/ LOD

Måleusikkerhet er angitt med dekningsfaktor k=2. Beslutningsregel for vurdering av om resultatet er utenfor grenseverdi/-området, er basert på enkle akseptkriterier «delt risiko» (w=0, <50% Probability of False Accept). Det henvises til www.eurofins.no for nærmere beskrivelse.

For mikrobiologiske analyser oppgis konfidensintervallet. Ytterligere opplysninger om måleusikkerhet fås ved henvendelse til laboratoriet.

Rapporten må ikke gjengis, unntatt i sin helhet, uten laboratoriets skriftlige godkjenning. Resultatene gjelder kun for de(n) undersøkte prøven(e).

Eurofins er ikke ansvarlig for informasjon oppgitt fra kunde, eller i de tilfeller hvor oppgitt informasjon kan påvirke gyldigheten til analyseresultatene.

Resultater gjelder prøven slik den ble mottatt hos laboratoriet.

				5021, LidMiljö.0A.01.09
a)	Toluen	< 0.10 mg/kg TS	0.1	Internal Method EPA 5021, LidMiljö.0A.01.09
a)	Etylbenzen	< 0.10 mg/kg TS	0.1	Internal Method EPA 5021, LidMiljö.0A.01.09
a)	m/p/o-Xylen	< 0.10 mg/kg TS	0.1	Internal Method EPA 5021, LidMiljö.0A.01.09
a)	THC >C5-C8	< 5.0 mg/kg TS	5	Internal Method EPA 5021, LidMiljö.0A.01.09
a)	THC >C8-C35			
a)	THC >C8-C10	< 5.0 mg/kg TS	5	SS-EN ISO 16703:2011 mod
a)	THC >C10-C12	< 5.0 mg/kg TS	5	SS-EN ISO 16703:2011 mod
a)	THC >C12-C16	< 5.0 mg/kg TS	5	SS-EN ISO 16703:2011 mod
a)	THC >C16-C35	< 20 mg/kg TS	20	SS-EN ISO 16703:2011 mod
a)	Sum THC C5-C35 og C12-C35			
a)	Sum THC (>C5-C35)	nd		Internal Method Calculated from analyzed value
a)	SUM THC (>C12-C35)	nd		Internal Method Calculated from analyzed value
a)	Alifater C5-C6	< 7.0 mg/kg TS	7	SPI 2011
a)	Alifater >C6-C8	< 7.0 mg/kg TS	7	SPI 2011
a)	Alifater >C8-C10	< 3.0 mg/kg TS	3	SPI 2011
a)	Alifater >C10-C12	< 5.0 mg/kg TS	5	SPI 2011
a)	Alifater >C12-C16	< 5.0 mg/kg TS	5	SPI 2011
a)	Alifater >C16-C35	< 10 mg/kg TS	10	SPI 2011
a)	Sum alifater C5-C35 og C12-C35			
a)	Alifater C5-C35	nd		Internal Method Calculated from analyzed value
a)	Alifater >C12-C35	nd		Internal Method Calculated from analyzed value
a)	Aromater >C8-C10	< 4.0 mg/kg TS	4	SPI 2011
a)	Aromater >C10-C16	< 0.90 mg/kg TS	0.9	SPI 2011
a)	Aromater >C16-C35	< 0.50 mg/kg TS	1	Internal Method Calculated from analyzed value
a)	Methylchrysener/benzo(a)anthracener	< 0.50 mg/kg TS	0.5	TK 535 N 012
a)	Methylpyrene/fluoranthense	< 0.50 mg/kg TS	0.5	TK 535 N 012
a)*	Alifater Oljetype			
a)*	Oljetype < C10	Utgår		Kalkulering
a)*	Oljetype > C10	Utgår		Kalkulering
a)	PAH(16)			

Tegnforklaring:

* Ikke omfattet av akkrediteringen LOQ: Kvantifiseringsgrense LOD: Deteksjonsgrense MU: Måleusikkerhet <: Mindre enn >: Større enn
nd: Not detected/ ikke påvist. Bakteriologiske resultater angitt som <1,<50 e.l. betyr «ikke påvist». Resultat «Påvist» betyr større enn LOQ/ LOD

Måleusikkerhet er angitt med dekningsfaktor k=2. Beslutningsregel for vurdering av om resultatet er utenfor grenseverdi/-området, er basert på enkle akseptkriterier «delt risiko» (w=0, <50% Probability of False Accept). Det henvises til www.eurofins.no for nærmere beskrivelse.

For mikrobiologiske analyser oppgis konfidensintervallet. Ytterligere opplysninger om måleusikkerhet fås ved henvendelse til laboratoriet.

Rapporten må ikke gjengis, unntatt i sin helhet, uten laboratoriets skriftlige godkjenning. Resultatene gjelder kun for de(n) undersøkte prøven(e).

Eurofins er ikke ansvarlig for informasjon oppgitt fra kunde, eller i de tilfeller hvor oppgitt informasjon kan påvirke gyldigheten til analyseresultatene.

Resultater gjelder prøven slik den ble mottatt hos laboratoriet.

a)	Benzo[a]antracen	< 0.030 mg/kg TS	0.03	SS-ISO 18287:2008, mod
a)	Krysen/Trifenylen	< 0.030 mg/kg TS	0.03	SS-ISO 18287:2008, mod
a)	Benzo(b,k)fluoranten	< 0.030 mg/kg TS	0.03	SS-ISO 18287:2008, mod
a)	Benzo[a]pyren	< 0.030 mg/kg TS	0.03	SS-ISO 18287:2008, mod
a)	Indeno[1,2,3-cd]pyren	< 0.030 mg/kg TS	0.03	SS-ISO 18287:2008, mod
a)	Dibenzo[a,h]antracen	< 0.030 mg/kg TS	0.03	SS-ISO 18287:2008, mod
a)	Naftalen	< 0.030 mg/kg TS	0.03	SS-ISO 18287:2008, mod
a)	Acenaftylen	< 0.030 mg/kg TS	0.03	SS-ISO 18287:2008, mod
a)	Acenaften	< 0.030 mg/kg TS	0.03	SS-ISO 18287:2008, mod
a)	Fluoren	< 0.030 mg/kg TS	0.03	SS-ISO 18287:2008, mod
a)	Fenantren	< 0.030 mg/kg TS	0.03	SS-ISO 18287:2008, mod
a)	Antracen	< 0.030 mg/kg TS	0.03	SS-ISO 18287:2008, mod
a)	Fluoranten	< 0.030 mg/kg TS	0.03	SS-ISO 18287:2008, mod
a)	Pyren	< 0.030 mg/kg TS	0.03	SS-ISO 18287:2008, mod
a)	Benzo[ghi]perylene	< 0.030 mg/kg TS	0.03	SS-ISO 18287:2008, mod
a) Summeringer PAH				
a)	Sum karsinogene PAH	nd		Internal Method Calculated from analyzed value
a)	Sum PAH(16) EPA	nd		Internal Method Calculated from analyzed value
a) PCB(7)				
a)	PCB 28	< 0.0015 mg/kg TS	0.0015	SS-EN 16167:2018+AC:201 9 mod.
a)	PCB 52	< 0.0015 mg/kg TS	0.0015	SS-EN 16167:2018+AC:201 9 mod.
a)	PCB 101	< 0.0015 mg/kg TS	0.0015	SS-EN 16167:2018+AC:201 9 mod.
a)	PCB 118	< 0.0015 mg/kg TS	0.0015	SS-EN 16167:2018+AC:201 9 mod.
a)	PCB 138	< 0.0015 mg/kg TS	0.0015	SS-EN 16167:2018+AC:201 9 mod.
a)	PCB 153	< 0.0015 mg/kg TS	0.0015	SS-EN 16167:2018+AC:201 9 mod.
a)	PCB 180	< 0.0015 mg/kg TS	0.0015	SS-EN

Tegnforklaring:

* Ikke omfattet av akkrediteringen LOQ: Kvantifiseringsgrense LOD: Deteksjonsgrense MU: Måleusikkerhet <: Mindre enn >: Større enn
 nd: Not detected/ ikke påvist. Bakteriologiske resultater angitt som <1, <50 e.l. betyr «ikke påvist». Resultat «Påvist» betyr større enn LOQ/ LOD

Måleusikkerhet er angitt med dekningsfaktor k=2. Beslutningsregel for vurdering av om resultatet er utenfor grenseverdi/-området, er basert på enkle akseptkriterier «delt risiko» (w=0, <50% Probability of False Accept). Det henvises til www.eurofins.no for nærmere beskrivelse.

For mikrobiologiske analyser oppgis konfidensintervallet. Ytterligere opplysninger om måleusikkerhet fås ved henvendelse til laboratoriet.

Rapporten må ikke gjengis, unntatt i sin helhet, uten laboratoriets skriftlige godkjenning. Resultatene gjelder kun for de(n) undersøkte prøven(e).

Eurofins er ikke ansvarlig for informasjon oppgitt fra kunde, eller i de tilfeller hvor oppgitt informasjon kan påvirke gyldigheten til analyseresultatene.

Resultater gjelder prøven slik den ble mottatt hos laboratoriet.

a) Sum 7 PCB

nd

16167:2018+AC:201

9 mod.

SS-EN

16167:2018+AC:201

9 mod.

Utførende laboratorium/ Underleverandør:

a)* Eurofins Environment Sweden AB (Lidköping), Box 737, Sjöhogsg. 3, SE-53119, Lidköping

a) Eurofins Environment Sweden AB (Lidköping), Box 737, Sjöhogsg. 3, SE-53119, Lidköping ISO/IEC 17025:2017 SWEDAC 1125,

Moss 07.05.2026

Kundesenter - Eurofins Environment Testing Norway AS

Tegnforklaring:

* Ikke omfattet av akkrediteringen LOQ: Kvantifiseringsgrense LOD: Deteksjonsgrense MU: Måleusikkerhet <: Mindre enn >: Større enn
 nd: Not detected/ ikke påvist Bakteriologiske resultater angitt som <1,<50 e.l. betyr «ikke påvist». Resultat «Påvist» betyr større enn LOQ/ LOD

Måleusikkerhet er angitt med dekningsfaktor k=2. Beslutningsregel for vurdering av om resultatet er utenfor grenseverdi/-området, er basert på enkle akseptkriterier «delt risiko» (w=0, <50% Probability of False Accept). Det henvises til www.eurofins.no for nærmere beskrivelse.

For mikrobiologiske analyser oppgis konfidensintervallet. Ytterligere opplysninger om måleusikkerhet fås ved henvendelse til laboratoriet.

Rapporten må ikke gjengis, unntatt i sin helhet, uten laboratoriets skriftlige godkjenning. Resultatene gjelder kun for de(n) undersøkte prøven(e).

Eurofins er ikke ansvarlig for informasjon oppgitt fra kunde, eller i de tilfeller hvor oppgitt informasjon kan påvirke gyldigheten til analyseresultatene.

Resultater gjelder prøven slik den ble mottatt hos laboratoriet.

Multiconsult Norge AS
Postboks 265 Skøyen
213 OSLO
Attn: **Carsten Sørli**

ANALYSERAPPORT

Prøvenr.:	439-2026-05051277	Prøvetakingsdato:	04.05.2026		
Prøvetype:	Utgravd jord	Prøvetaker:	Carsten Sørli		
Prøvemerkning:	SK03 0-0,5	Analysestartdato:	05.05.2026		
Analyse	Resultat	Enhet	LOQ	MU	Metode
a) Tørrstoff i jord					
a) Tørrstoff	82.2	%	0.1	10%	SS-EN 12880:2000 mod.
a) Arsen (As)	6.2	mg/kg TS	1.1	30%	SS 28311:2017mod/SS-EN ISO 17294-2:2023
a) Bly (Pb)	24	mg/kg TS	1.1	25%	SS 28311:2017mod/SS-EN ISO 17294-2:2023
a) Kadmium (Cd)	< 0.22	mg/kg TS	0.22		SS 28311:2017mod/SS-EN ISO 17294-2:2023
a) Kobber (Cu)	37	mg/kg TS	0.55	25%	SS 28311:2017mod/SS-EN ISO 17294-2:2023
a) Krom (Cr)	39	mg/kg TS	1.1	35%	SS 28311:2017mod/SS-EN ISO 17294-2:2023
a) Kvikksølv (Hg)	0.14	mg/kg TS	0.011	20%	SS 28311:2017mod/SS-EN ISO 17294-2:2023
a) Nikkel (Ni)	43	mg/kg TS	0.55	25%	SS 28311:2017mod/SS-EN ISO 17294-2:2023
a) Sink (Zn)	110	mg/kg TS	2.4	25%	SS 28311:2017mod/SS-EN ISO 17294-2:2023
a) Benzen	< 0.0035	mg/kg TS	0.0035		Internal Method EPA

Tegnforklaring:

* Ikke omfattet av akkrediteringen LOQ: Kvantifiseringsgrense LOD: Deteksjonsgrense MU: Måleusikkerhet <: Mindre enn >: Større enn
nd: Not detected/ ikke påvist. Bakteriologiske resultater angitt som <1,<50 e.l. betyr «ikke påvist». Resultat «Påvist» betyr større enn LOQ/ LOD

Måleusikkerhet er angitt med dekningsfaktor k=2. Beslutningsregel for vurdering av om resultatet er utenfor grenseverdi/-området, er basert på enkle akseptkriterier «delt risiko» (w=0, <50% Probability of False Accept). Det henvises til www.eurofins.no for nærmere beskrivelse.

For mikrobiologiske analyser oppgis konfidensintervallet. Ytterligere opplysninger om måleusikkerhet fås ved henvendelse til laboratoriet.

Rapporten må ikke gjengis, unntatt i sin helhet, uten laboratoriets skriftlige godkjenning. Resultatene gjelder kun for de(n) undersøkte prøven(e).

Eurofins er ikke ansvarlig for informasjon oppgitt fra kunde, eller i de tilfeller hvor oppgitt informasjon kan påvirke gyldigheten til analyseresultatene.

Resultater gjelder prøven slik den ble mottatt hos laboratoriet.

				5021, LidMiljö.0A.01.09
a)	Toluen	< 0.10 mg/kg TS	0.1	Internal Method EPA 5021, LidMiljö.0A.01.09
a)	Etylbenzen	< 0.10 mg/kg TS	0.1	Internal Method EPA 5021, LidMiljö.0A.01.09
a)	m/p/o-Xylen	< 0.10 mg/kg TS	0.1	Internal Method EPA 5021, LidMiljö.0A.01.09
a)	THC >C5-C8	< 5.0 mg/kg TS	5	Internal Method EPA 5021, LidMiljö.0A.01.09
a)	THC >C8-C35			
a)	THC >C8-C10	< 5.0 mg/kg TS	5	SS-EN ISO 16703:2011 mod
a)	THC >C10-C12	< 5.0 mg/kg TS	5	SS-EN ISO 16703:2011 mod
a)	THC >C12-C16	< 5.0 mg/kg TS	5	SS-EN ISO 16703:2011 mod
a)	THC >C16-C35	30 mg/kg TS	20 35%	SS-EN ISO 16703:2011 mod
a)	Sum THC C5-C35 og C12-C35			
a)	Sum THC (>C5-C35)	30 mg/kg TS	40 30%	Internal Method Calculated from analyzed value
a)	SUM THC (>C12-C35)	30 mg/kg TS	25 30%	Internal Method Calculated from analyzed value
a)	Alifater C5-C6	< 7.0 mg/kg TS	7	SPI 2011
a)	Alifater >C6-C8	< 7.0 mg/kg TS	7	SPI 2011
a)	Alifater >C8-C10	< 3.0 mg/kg TS	3	SPI 2011
a)	Alifater >C10-C12	< 5.0 mg/kg TS	5	SPI 2011
a)	Alifater >C12-C16	< 5.0 mg/kg TS	5	SPI 2011
a)	Alifater >C16-C35	< 10 mg/kg TS	10	SPI 2011
a)	Sum alifater C5-C35 og C12-C35			
a)	Alifater C5-C35	nd		Internal Method Calculated from analyzed value
a)	Alifater >C12-C35	nd		Internal Method Calculated from analyzed value
a)	Aromater >C8-C10	< 4.0 mg/kg TS	4	SPI 2011
a)	Aromater >C10-C16	< 0.90 mg/kg TS	0.9	SPI 2011
a)	Aromater >C16-C35	< 0.50 mg/kg TS	1	Internal Method Calculated from analyzed value
a)	Methylchysener/benzo(a)anthracener	< 0.50 mg/kg TS	0.5	TK 535 N 012
a)	Methylpyrene/fluoranthense	< 0.50 mg/kg TS	0.5	TK 535 N 012
a)*	Alifater Oljetype			
a)*	Oljetype < C10	Utgår		Kalkulering
a)*	Oljetype > C10	Utgår		Kalkulering
a)	PAH(16)			

Tegnforklaring:

* Ikke omfattet av akkrediteringen LOQ: Kvantifiseringsgrense LOD: Deteksjonsgrense MU: Måleusikkerhet <: Mindre enn >: Større enn
 nd: Not detected/ ikke påvist. Bakteriologiske resultater angitt som <1,<50 e.l. betyr «ikke påvist». Resultat «Påvist» betyr større enn LOQ/ LOD

Måleusikkerhet er angitt med dekningsfaktor k=2. Beslutningsregel for vurdering av om resultatet er utenfor grenseverdi/-området, er basert på enkle akseptkriterier «delt risiko» (w=0, <50% Probability of False Accept). Det henvises til www.eurofins.no for nærmere beskrivelse.

For mikrobiologiske analyser oppgis konfidensintervallet. Ytterligere opplysninger om måleusikkerhet fås ved henvendelse til laboratoriet.

Rapporten må ikke gjengis, unntatt i sin helhet, uten laboratoriets skriftlige godkjenning. Resultatene gjelder kun for de(n) undersøkte prøven(e).

Eurofins er ikke ansvarlig for informasjon oppgitt fra kunde, eller i de tilfeller hvor oppgitt informasjon kan påvirke gyldigheten til analyseresultatene.

Resultater gjelder prøven slik den ble mottatt hos laboratoriet.

a) Benzo[a]antracen	< 0.030 mg/kg TS	0.03	SS-ISO 18287:2008, mod
a) Krysen/Trifenylen	< 0.030 mg/kg TS	0.03	SS-ISO 18287:2008, mod
a) Benzo(b,k)fluoranten	< 0.030 mg/kg TS	0.03	SS-ISO 18287:2008, mod
a) Benzo[a]pyren	< 0.030 mg/kg TS	0.03	SS-ISO 18287:2008, mod
a) Indeno[1,2,3-cd]pyren	< 0.030 mg/kg TS	0.03	SS-ISO 18287:2008, mod
a) Dibenzo[a,h]antracen	< 0.030 mg/kg TS	0.03	SS-ISO 18287:2008, mod
a) Naftalen	< 0.030 mg/kg TS	0.03	SS-ISO 18287:2008, mod
a) Acenaftylen	< 0.030 mg/kg TS	0.03	SS-ISO 18287:2008, mod
a) Acenaften	< 0.030 mg/kg TS	0.03	SS-ISO 18287:2008, mod
a) Fluoren	< 0.030 mg/kg TS	0.03	SS-ISO 18287:2008, mod
a) Fenantren	< 0.030 mg/kg TS	0.03	SS-ISO 18287:2008, mod
a) Antracen	< 0.030 mg/kg TS	0.03	SS-ISO 18287:2008, mod
a) Fluoranten	< 0.030 mg/kg TS	0.03	SS-ISO 18287:2008, mod
a) Pyren	< 0.030 mg/kg TS	0.03	SS-ISO 18287:2008, mod
a) Benzo[ghi]perylene	< 0.030 mg/kg TS	0.03	SS-ISO 18287:2008, mod
a) Summeringer PAH			
a) Sum karsinogene PAH	nd		Internal Method Calculated from analyzed value
a) Sum PAH(16) EPA	nd		Internal Method Calculated from analyzed value
a) PCB(7)			
a) PCB 28	< 0.0015 mg/kg TS	0.0015	SS-EN 16167:2018+AC:201 9 mod.
a) PCB 52	< 0.0015 mg/kg TS	0.0015	SS-EN 16167:2018+AC:201 9 mod.
a) PCB 101	< 0.0015 mg/kg TS	0.0015	SS-EN 16167:2018+AC:201 9 mod.
a) PCB 118	< 0.0015 mg/kg TS	0.0015	SS-EN 16167:2018+AC:201 9 mod.
a) PCB 138	< 0.0015 mg/kg TS	0.0015	SS-EN 16167:2018+AC:201 9 mod.
a) PCB 153	< 0.0015 mg/kg TS	0.0015	SS-EN 16167:2018+AC:201 9 mod.
a) PCB 180	< 0.0015 mg/kg TS	0.0015	SS-EN

Tegnforklaring:

* Ikke omfattet av akkrediteringen LOQ: Kvantifiseringsgrense LOD: Deteksjonsgrense MU: Måleusikkerhet <: Mindre enn >: Større enn
 nd: Not detected/ ikke påvist Bakteriologiske resultater angitt som <1, <50 e.l. betyr «ikke påvist». Resultat «Påvist» betyr større enn LOQ/ LOD

Måleusikkerhet er angitt med dekningsfaktor k=2. Beslutningsregel for vurdering av om resultatet er utenfor grenseverdi/-området, er basert på enkle akseptkriterier «delt risiko» (w=0, <50% Probability of False Accept). Det henvises til www.eurofins.no for nærmere beskrivelse.

For mikrobiologiske analyser oppgis konfidensintervallet. Ytterligere opplysninger om måleusikkerhet fås ved henvendelse til laboratoriet.

Rapporten må ikke gjengis, unntatt i sin helhet, uten laboratoriets skriftlige godkjenning. Resultatene gjelder kun for de(n) undersøkte prøven(e).

Eurofins er ikke ansvarlig for informasjon oppgitt fra kunde, eller i de tilfeller hvor oppgitt informasjon kan påvirke gyldigheten til analyseresultatene.

Resultater gjelder prøven slik den ble mottatt hos laboratoriet.



a) Sum 7 PCB

nd

16167:2018+AC:201
9 mod.
SS-EN
16167:2018+AC:201
9 mod.

Utførende laboratorium/ Underleverandør:

a)* Eurofins Environment Sweden AB (Lidköping), Box 737, Sjöhogsg. 3, SE-53119, Lidköping

a) Eurofins Environment Sweden AB (Lidköping), Box 737, Sjöhogsg. 3, SE-53119, Lidköping ISO/IEC 17025:2017 SWEDAC 1125,

Moss 08.05.2026

Kundesenter - Eurofins Environment Testing Norway AS

Tegnforklaring:

* Ikke omfattet av akkrediteringen LOQ: Kvantifiseringsgrense LOD: Deteksjonsgrense MU: Måleusikkerhet <: Mindre enn >: Større enn
nd: Not detected/ ikke påvist Bakteriologiske resultater angitt som <1,<50 e.l. betyr «ikke påvist». Resultat «Påvist» betyr større enn LOQ/ LOD

Måleusikkerhet er angitt med dekningsfaktor k=2. Beslutningsregel for vurdering av om resultatet er utenfor grenseverdi/-området, er basert på enkle akseptkriterier «delt risiko» (w=0, <50% Probability of False Accept). Det henvises til www.eurofins.no for nærmere beskrivelse.

For mikrobiologiske analyser oppgis konfidensintervallet. Ytterligere opplysninger om måleusikkerhet fås ved henvendelse til laboratoriet.

Rapporten må ikke gjengis, unntatt i sin helhet, uten laboratoriets skriftlige godkjenning. Resultatene gjelder kun for de(n) undersøkte prøven(e).

Eurofins er ikke ansvarlig for informasjon oppgitt fra kunde, eller i de tilfeller hvor oppgitt informasjon kan påvirke gyldigheten til analyseresultatene.

Resultater gjelder prøven slik den ble mottatt hos laboratoriet.

Multiconsult Norge AS
Postboks 265 Skøyen
213 OSLO
Attn: Carsten Sørli

ANALYSERAPPORT

Prøvenr.:	439-2026-05051278	Prøvetakingsdato:	04.05.2026		
Prøvetype:	Utgravd jord	Prøvetaker:	Carsten Sørli		
Prøvemerkning:	Sk04 0-0,5	Analysestartdato:	05.05.2026		
Analyse	Resultat	Enhet	LOQ	MU	Metode
a) Tørrstoff - faste prøver					
a) Totalt tørrstoff	80.8	%	0.1	10%	SS-EN 12880:2000 mod.
a) Arsen (As)	4.2	mg/kg TS	1.1	30%	SS 28311:2017mod/SS-EN ISO 17294-2:2023
a) Bly (Pb)	16	mg/kg TS	1.1	25%	SS 28311:2017mod/SS-EN ISO 17294-2:2023
a) Kadmium (Cd)	< 0.22	mg/kg TS	0.22		SS 28311:2017mod/SS-EN ISO 17294-2:2023
a) Kobber (Cu)	21	mg/kg TS	0.56	25%	SS 28311:2017mod/SS-EN ISO 17294-2:2023
a) Krom (Cr)	34	mg/kg TS	1.1	35%	SS 28311:2017mod/SS-EN ISO 17294-2:2023
a) Kvikksølv (Hg)	0.032	mg/kg TS	0.011	20%	SS 28311:2017mod/SS-EN ISO 17294-2:2023
a) Nikkel (Ni)	31	mg/kg TS	0.56	25%	SS 28311:2017mod/SS-EN ISO 17294-2:2023
a) Sink (Zn)	140	mg/kg TS	2.5	25%	SS 28311:2017mod/SS-EN ISO 17294-2:2023
a) Benzen	< 0.0035	mg/kg TS	0.0035		Internal Method EPA

Tegnforklaring:

* Ikke omfattet av akkrediteringen LOQ: Kvantifiseringsgrense LOD: Deteksjonsgrense MU: Måleusikkerhet <: Mindre enn >: Større enn
nd: Not detected/ ikke påvist. Bakteriologiske resultater angitt som <1,<50 e.l. betyr «ikke påvist». Resultat «Påvist» betyr større enn LOQ/ LOD

Måleusikkerhet er angitt med dekningsfaktor k=2. Beslutningsregel for vurdering av om resultatet er utenfor grenseverdi/-området, er basert på enkle akseptkriterier «delt risiko» (w=0, <50% Probability of False Accept). Det henvises til www.eurofins.no for nærmere beskrivelse.

For mikrobiologiske analyser oppgis konfidensintervallet. Ytterligere opplysninger om måleusikkerhet fås ved henvendelse til laboratoriet.

Rapporten må ikke gjengis, unntatt i sin helhet, uten laboratoriets skriftlige godkjenning. Resultatene gjelder kun for de(n) undersøkte prøven(e).

Eurofins er ikke ansvarlig for informasjon oppgitt fra kunde, eller i de tilfeller hvor oppgitt informasjon kan påvirke gyldigheten til analyseresultatene.

Resultater gjelder prøven slik den ble mottatt hos laboratoriet.

				5021, LidMiljö.0A.01.09
a)	Toluen	< 0.10 mg/kg TS	0.1	Internal Method EPA 5021, LidMiljö.0A.01.09
a)	Etylbenzen	< 0.10 mg/kg TS	0.1	Internal Method EPA 5021, LidMiljö.0A.01.09
a)	m/p/o-Xylen	< 0.10 mg/kg TS	0.1	Internal Method EPA 5021, LidMiljö.0A.01.09
a)	THC >C5-C8	< 5.0 mg/kg TS	5	Internal Method EPA 5021, LidMiljö.0A.01.09
a)	THC >C8-C35			
a)	THC >C8-C10	< 5.0 mg/kg TS	5	SS-EN ISO 16703:2011 mod
a)	THC >C10-C12	< 5.0 mg/kg TS	5	SS-EN ISO 16703:2011 mod
a)	THC >C12-C16	< 5.0 mg/kg TS	5	SS-EN ISO 16703:2011 mod
a)	THC >C16-C35	24 mg/kg TS	20	35% SS-EN ISO 16703:2011 mod
a)	Sum THC C5-C35 og C12-C35			
a)	Sum THC (>C5-C35)	24 mg/kg TS	40	30% Internal Method Calculated from analyzed value
a)	SUM THC (>C12-C35)	24 mg/kg TS	25	30% Internal Method Calculated from analyzed value
a)	Alifater C5-C6	< 7.0 mg/kg TS	7	SPI 2011
a)	Alifater >C6-C8	< 7.0 mg/kg TS	7	SPI 2011
a)	Alifater >C8-C10	< 3.0 mg/kg TS	3	SPI 2011
a)	Alifater >C10-C12	< 5.0 mg/kg TS	5	SPI 2011
a)	Alifater >C12-C16	< 5.0 mg/kg TS	5	SPI 2011
a)	Alifater >C16-C35	< 10 mg/kg TS	10	SPI 2011
a)	Sum alifater C5-C35 og C12-C35			
a)	Alifater C5-C35	nd		Internal Method Calculated from analyzed value
a)	Alifater >C12-C35	nd		Internal Method Calculated from analyzed value
a)	Aromater >C8-C10	< 4.0 mg/kg TS	4	SPI 2011
a)	Aromater >C10-C16	< 0.90 mg/kg TS	0.9	SPI 2011
a)	Aromater >C16-C35	< 0.50 mg/kg TS	1	Internal Method Calculated from analyzed value
a)	Methylchysener/benzo(a)anthracener	< 0.50 mg/kg TS	0.5	TK 535 N 012
a)	Methylpyrene/fluoranthense	< 0.50 mg/kg TS	0.5	TK 535 N 012
a)*	Alifater Oljetype			
a)*	Oljetype < C10	Utgår		Kalkulering
a)*	Oljetype > C10	Utgår		Kalkulering
a)	PAH(16)			

Tegnforklaring:

* Ikke omfattet av akkrediteringen LOQ: Kvantifiseringsgrense LOD: Deteksjonsgrense MU: Måleusikkerhet <: Mindre enn >: Større enn
nd: Not detected/ ikke påvist. Bakteriologiske resultater angitt som <1,<50 e.l. betyr «ikke påvist». Resultat «Påvist» betyr større enn LOQ/ LOD

Måleusikkerhet er angitt med dekningsfaktor k=2. Beslutningsregel for vurdering av om resultatet er utenfor grenseverdi/-området, er basert på enkle akseptkriterier «delt risiko» (w=0, <50% Probability of False Accept). Det henvises til www.eurofins.no for nærmere beskrivelse.

For mikrobiologiske analyser oppgis konfidensintervallet. Ytterligere opplysninger om måleusikkerhet fås ved henvendelse til laboratoriet.

Rapporten må ikke gjengis, unntatt i sin helhet, uten laboratoriets skriftlige godkjenning. Resultatene gjelder kun for de(n) undersøkte prøven(e).

Eurofins er ikke ansvarlig for informasjon oppgitt fra kunde, eller i de tilfeller hvor oppgitt informasjon kan påvirke gyldigheten til analyseresultatene.

Resultater gjelder prøven slik den ble mottatt hos laboratoriet.

a) Benzo[a]antracen	< 0.030 mg/kg TS	0.03	SS-ISO 18287:2008, mod
a) Krysen/Trifenylen	< 0.030 mg/kg TS	0.03	SS-ISO 18287:2008, mod
a) Benzo(b,k)fluoranten	< 0.030 mg/kg TS	0.03	SS-ISO 18287:2008, mod
a) Benzo[a]pyren	< 0.030 mg/kg TS	0.03	SS-ISO 18287:2008, mod
a) Indeno[1,2,3-cd]pyren	< 0.030 mg/kg TS	0.03	SS-ISO 18287:2008, mod
a) Dibenzo[a,h]antracen	< 0.030 mg/kg TS	0.03	SS-ISO 18287:2008, mod
a) Naftalen	< 0.030 mg/kg TS	0.03	SS-ISO 18287:2008, mod
a) Acenaftylen	< 0.030 mg/kg TS	0.03	SS-ISO 18287:2008, mod
a) Acenaften	< 0.030 mg/kg TS	0.03	SS-ISO 18287:2008, mod
a) Fluoren	< 0.030 mg/kg TS	0.03	SS-ISO 18287:2008, mod
a) Fenantren	< 0.030 mg/kg TS	0.03	SS-ISO 18287:2008, mod
a) Antracen	< 0.030 mg/kg TS	0.03	SS-ISO 18287:2008, mod
a) Fluoranten	< 0.030 mg/kg TS	0.03	SS-ISO 18287:2008, mod
a) Pyren	< 0.030 mg/kg TS	0.03	SS-ISO 18287:2008, mod
a) Benzo[ghi]perylene	< 0.030 mg/kg TS	0.03	SS-ISO 18287:2008, mod
a) Summeringer PAH			
a) Sum karsinogene PAH	nd		Internal Method Calculated from analyzed value
a) Sum PAH(16) EPA	nd		Internal Method Calculated from analyzed value
a) PCB(7)			
a) PCB 28	< 0.0015 mg/kg TS	0.0015	SS-EN 16167:2018+AC:201 9 mod.
a) PCB 52	< 0.0015 mg/kg TS	0.0015	SS-EN 16167:2018+AC:201 9 mod.
a) PCB 101	< 0.0015 mg/kg TS	0.0015	SS-EN 16167:2018+AC:201 9 mod.
a) PCB 118	< 0.0015 mg/kg TS	0.0015	SS-EN 16167:2018+AC:201 9 mod.
a) PCB 138	< 0.0015 mg/kg TS	0.0015	SS-EN 16167:2018+AC:201 9 mod.
a) PCB 153	< 0.0015 mg/kg TS	0.0015	SS-EN 16167:2018+AC:201 9 mod.
a) PCB 180	< 0.0015 mg/kg TS	0.0015	SS-EN

Tegnforklaring:

* Ikke omfattet av akkrediteringen LOQ: Kvantifiseringsgrense LOD: Deteksjonsgrense MU: Måleusikkerhet <: Mindre enn >: Større enn
 nd: Not detected/ ikke påvist Bakteriologiske resultater angitt som <1, <50 e.l. betyr «ikke påvist». Resultat «Påvist» betyr større enn LOQ/ LOD

Måleusikkerhet er angitt med dekningsfaktor k=2. Beslutningsregel for vurdering av om resultatet er utenfor grenseverdi/-området, er basert på enkle akseptkriterier «delt risiko» (w=0, <50% Probability of False Accept). Det henvises til www.eurofins.no for nærmere beskrivelse.

For mikrobiologiske analyser oppgis konfidensintervallet. Ytterligere opplysninger om måleusikkerhet fås ved henvendelse til laboratoriet.

Rapporten må ikke gjengis, unntatt i sin helhet, uten laboratoriets skriftlige godkjenning. Resultatene gjelder kun for de(n) undersøkte prøven(e).

Eurofins er ikke ansvarlig for informasjon oppgitt fra kunde, eller i de tilfeller hvor oppgitt informasjon kan påvirke gyldigheten til analyseresultatene.

Resultater gjelder prøven slik den ble mottatt hos laboratoriet.

				16167:2018+AC:201 9 mod.
a)	Sum 7 PCB	nd		SS-EN 16167:2018+AC:201 9 mod.
a)	Totalt tørrstoff glødetap	5.0 % TS	0.1 20%	SS-EN 12879:2000
a)	Totalt organisk karbon (TOC) - Beregnet	2.9 % TS		Internal Method Calculated from analyzed value

Utførende laboratorium/ Underleverandør:

a)* Eurofins Environment Sweden AB (Lidköping), Box 737, Sjötagsg. 3, SE-53119, Lidköping

a) Eurofins Environment Sweden AB (Lidköping), Box 737, Sjötagsg. 3, SE-53119, Lidköping ISO/IEC 17025:2017 SWEDAC 1125,

Moss 11.05.2026

Kundesenter - Eurofins Environment Testing Norway AS

Tegnforklaring:

* Ikke omfattet av akkrediteringen LOQ: Kvantifiseringsgrense LOD: Deteksjonsgrense MU: Måleusikkerhet <: Mindre enn >: Større enn
 nd: Not detected/ ikke påvist Bakteriologiske resultater angitt som <1, <50 e.l. betyr «ikke påvist». Resultat «Påvist» betyr større enn LOQ/ LOD

Måleusikkerhet er angitt med dekningsfaktor k=2. Beslutningsregel for vurdering av om resultatet er utenfor grenseverdi/-området, er basert på enkle akseptkriterier «delt risiko» (w=0, <50% Probability of False Accept). Det henvises til www.eurofins.no for nærmere beskrivelse.

For mikrobiologiske analyser oppgis konfidensintervallet. Ytterligere opplysninger om måleusikkerhet fås ved henvendelse til laboratoriet.

Rapporten må ikke gjengis, unntatt i sin helhet, uten laboratoriets skriftlige godkjenning. Resultatene gjelder kun for de(n) undersøkte prøven(e).

Eurofins er ikke ansvarlig for informasjon oppgitt fra kunde, eller i de tilfeller hvor oppgitt informasjon kan påvirke gyldigheten til analyseresultatene.

Resultater gjelder prøven slik den ble mottatt hos laboratoriet.

Multiconsult Norge AS

Postboks 265 Skøyen

213 OSLO

Attn: Carsten Sørli

ANALYSERAPPORT

Prøvenr.:	439-2026-05051279	Prøvetakingsdato:	04.05.2026		
Prøvetype:	Utgravd jord	Prøvetaker:	Carsten Sørli		
Prøvemerkning:	SK05 0-0,5	Analysestartdato:	05.05.2026		
Analyse	Resultat	Enhet	LOQ	MU	Metode
a) Tørrstoff i jord					
a) Tørrstoff	78.1	%	0.1	10%	SS-EN 12880:2000 mod.
a) Arsen (As)	5.4	mg/kg TS	1.2	30%	SS 28311:2017mod/SS-EN ISO 17294-2:2023
a) Bly (Pb)	22	mg/kg TS	1.2	25%	SS 28311:2017mod/SS-EN ISO 17294-2:2023
a) Kadmium (Cd)	< 0.23	mg/kg TS	0.23		SS 28311:2017mod/SS-EN ISO 17294-2:2023
a) Kobber (Cu)	26	mg/kg TS	0.58	25%	SS 28311:2017mod/SS-EN ISO 17294-2:2023
a) Krom (Cr)	36	mg/kg TS	1.2	35%	SS 28311:2017mod/SS-EN ISO 17294-2:2023
a) Kvikksølv (Hg)	0.059	mg/kg TS	0.012	20%	SS 28311:2017mod/SS-EN ISO 17294-2:2023
a) Nikkel (Ni)	36	mg/kg TS	0.58	25%	SS 28311:2017mod/SS-EN ISO 17294-2:2023
a) Sink (Zn)	280	mg/kg TS	2.6	25%	SS 28311:2017mod/SS-EN ISO 17294-2:2023
a) Benzen	< 0.0035	mg/kg TS	0.0035		Internal Method EPA

Tegnforklaring:

* Ikke omfattet av akkrediteringen LOQ: Kvantifiseringsgrense LOD: Deteksjonsgrense MU: Måleusikkerhet <: Mindre enn >: Større enn
nd: Not detected/ ikke påvist. Bakteriologiske resultater angitt som <1,<50 e.l. betyr «ikke påvist». Resultat «Påvist» betyr større enn LOQ/ LOD

Måleusikkerhet er angitt med dekningsfaktor k=2. Beslutningsregel for vurdering av om resultatet er utenfor grenseverdi/-området, er basert på enkle akseptkriterier «delt risiko» (w=0, <50% Probability of False Accept). Det henvises til www.eurofins.no for nærmere beskrivelse.

For mikrobiologiske analyser oppgis konfidensintervallet. Ytterligere opplysninger om måleusikkerhet fås ved henvendelse til laboratoriet.

Rapporten må ikke gjengis, unntatt i sin helhet, uten laboratoriets skriftlige godkjenning. Resultatene gjelder kun for de(n) undersøkte prøven(e).

Eurofins er ikke ansvarlig for informasjon oppgitt fra kunde, eller i de tilfeller hvor oppgitt informasjon kan påvirke gyldigheten til analyseresultatene.

Resultater gjelder prøven slik den ble mottatt hos laboratoriet.

				5021, LidMiljö.0A.01.09
a)	Toluen	< 0.10 mg/kg TS	0.1	Internal Method EPA 5021, LidMiljö.0A.01.09
a)	Etylbenzen	< 0.10 mg/kg TS	0.1	Internal Method EPA 5021, LidMiljö.0A.01.09
a)	m/p/o-Xylen	< 0.10 mg/kg TS	0.1	Internal Method EPA 5021, LidMiljö.0A.01.09
a)	THC >C5-C8	< 5.0 mg/kg TS	5	Internal Method EPA 5021, LidMiljö.0A.01.09
a)	THC >C8-C35			
a)	THC >C8-C10	< 5.0 mg/kg TS	5	SS-EN ISO 16703:2011 mod
a)	THC >C10-C12	< 5.0 mg/kg TS	5	SS-EN ISO 16703:2011 mod
a)	THC >C12-C16	< 5.0 mg/kg TS	5	SS-EN ISO 16703:2011 mod
a)	THC >C16-C35	33 mg/kg TS	20	35% SS-EN ISO 16703:2011 mod
a)	Sum THC C5-C35 og C12-C35			
a)	Sum THC (>C5-C35)	33 mg/kg TS	40	30% Internal Method Calculated from analyzed value
a)	SUM THC (>C12-C35)	33 mg/kg TS	25	30% Internal Method Calculated from analyzed value
a)	Alifater C5-C6	< 7.0 mg/kg TS	7	SPI 2011
a)	Alifater >C6-C8	< 7.0 mg/kg TS	7	SPI 2011
a)	Alifater >C8-C10	< 3.0 mg/kg TS	3	SPI 2011
a)	Alifater >C10-C12	< 5.0 mg/kg TS	5	SPI 2011
a)	Alifater >C12-C16	< 5.0 mg/kg TS	5	SPI 2011
a)	Alifater >C16-C35	< 10 mg/kg TS	10	SPI 2011
a)	Sum alifater C5-C35 og C12-C35			
a)	Alifater C5-C35	nd		Internal Method Calculated from analyzed value
a)	Alifater >C12-C35	nd		Internal Method Calculated from analyzed value
a)	Aromater >C8-C10	< 4.0 mg/kg TS	4	SPI 2011
a)	Aromater >C10-C16	< 0.90 mg/kg TS	0.9	SPI 2011
a)	Aromater >C16-C35	< 0.50 mg/kg TS	1	Internal Method Calculated from analyzed value
a)	Methylchysener/benzo(a)anthracener	< 0.50 mg/kg TS	0.5	TK 535 N 012
a)	Methylpyrene/fluoranthense	< 0.50 mg/kg TS	0.5	TK 535 N 012
a)*	Alifater Oljetype			
a)*	Oljetype < C10	Utgår		Kalkulering
a)*	Oljetype > C10	Utgår		Kalkulering
a)	PAH(16)			

Tegnforklaring:

* Ikke omfattet av akkrediteringen LOQ: Kvantifiseringsgrense LOD: Deteksjonsgrense MU: Måleusikkerhet <: Mindre enn >: Større enn
 nd: Not detected/ ikke påvist. Bakteriologiske resultater angitt som <1,<50 e.l. betyr «ikke påvist». Resultat «Påvist» betyr større enn LOQ/ LOD

Måleusikkerhet er angitt med dekningsfaktor k=2. Beslutningsregel for vurdering av om resultatet er utenfor grenseverdi/-området, er basert på enkle akseptkriterier «delt risiko» (w=0, <50% Probability of False Accept). Det henvises til www.eurofins.no for nærmere beskrivelse.

For mikrobiologiske analyser oppgis konfidensintervallet. Ytterligere opplysninger om måleusikkerhet fås ved henvendelse til laboratoriet.

Rapporten må ikke gjengis, unntatt i sin helhet, uten laboratoriets skriftlige godkjenning. Resultatene gjelder kun for de(n) undersøkte prøven(e).

Eurofins er ikke ansvarlig for informasjon oppgitt fra kunde, eller i de tilfeller hvor oppgitt informasjon kan påvirke gyldigheten til analyseresultatene.

Resultater gjelder prøven slik den ble mottatt hos laboratoriet.

a) Benzo[a]antracen	< 0.030 mg/kg TS	0.03	SS-ISO 18287:2008, mod
a) Krysen/Trifenylen	< 0.030 mg/kg TS	0.03	SS-ISO 18287:2008, mod
a) Benzo(b,k)fluoranten	< 0.030 mg/kg TS	0.03	SS-ISO 18287:2008, mod
a) Benzo[a]pyren	< 0.030 mg/kg TS	0.03	SS-ISO 18287:2008, mod
a) Indeno[1,2,3-cd]pyren	< 0.030 mg/kg TS	0.03	SS-ISO 18287:2008, mod
a) Dibenzo[a,h]antracen	< 0.030 mg/kg TS	0.03	SS-ISO 18287:2008, mod
a) Naftalen	< 0.030 mg/kg TS	0.03	SS-ISO 18287:2008, mod
a) Acenaftylen	< 0.030 mg/kg TS	0.03	SS-ISO 18287:2008, mod
a) Acenaften	< 0.030 mg/kg TS	0.03	SS-ISO 18287:2008, mod
a) Fluoren	< 0.030 mg/kg TS	0.03	SS-ISO 18287:2008, mod
a) Fenantren	< 0.030 mg/kg TS	0.03	SS-ISO 18287:2008, mod
a) Antracen	< 0.030 mg/kg TS	0.03	SS-ISO 18287:2008, mod
a) Fluoranten	< 0.030 mg/kg TS	0.03	SS-ISO 18287:2008, mod
a) Pyren	< 0.030 mg/kg TS	0.03	SS-ISO 18287:2008, mod
a) Benzo[ghi]perylene	< 0.030 mg/kg TS	0.03	SS-ISO 18287:2008, mod
a) Summeringer PAH			
a) Sum karsinogene PAH	nd		Internal Method Calculated from analyzed value
a) Sum PAH(16) EPA	nd		Internal Method Calculated from analyzed value
a) PCB(7)			
a) PCB 28	< 0.0015 mg/kg TS	0.0015	SS-EN 16167:2018+AC:201 9 mod.
a) PCB 52	< 0.0015 mg/kg TS	0.0015	SS-EN 16167:2018+AC:201 9 mod.
a) PCB 101	< 0.0015 mg/kg TS	0.0015	SS-EN 16167:2018+AC:201 9 mod.
a) PCB 118	< 0.0015 mg/kg TS	0.0015	SS-EN 16167:2018+AC:201 9 mod.
a) PCB 138	< 0.0015 mg/kg TS	0.0015	SS-EN 16167:2018+AC:201 9 mod.
a) PCB 153	< 0.0015 mg/kg TS	0.0015	SS-EN 16167:2018+AC:201 9 mod.
a) PCB 180	< 0.0015 mg/kg TS	0.0015	SS-EN

Tegnforklaring:

* Ikke omfattet av akkrediteringen LOQ: Kvantifiseringsgrense LOD: Deteksjonsgrense MU: Måleusikkerhet <: Mindre enn >: Større enn
 nd: Not detected/ ikke påvist Bakteriologiske resultater angitt som <1, <50 e.l. betyr «ikke påvist». Resultat «Påvist» betyr større enn LOQ/ LOD

Måleusikkerhet er angitt med dekningsfaktor k=2. Beslutningsregel for vurdering av om resultatet er utenfor grenseverdi/-området, er basert på enkle akseptkriterier «delt risiko» (w=0, <50% Probability of False Accept). Det henvises til www.eurofins.no for nærmere beskrivelse.

For mikrobiologiske analyser oppgis konfidensintervallet. Ytterligere opplysninger om måleusikkerhet fås ved henvendelse til laboratoriet.

Rapporten må ikke gjengis, unntatt i sin helhet, uten laboratoriets skriftlige godkjenning. Resultatene gjelder kun for de(n) undersøkte prøven(e).

Eurofins er ikke ansvarlig for informasjon oppgitt fra kunde, eller i de tilfeller hvor oppgitt informasjon kan påvirke gyldigheten til analyseresultatene.

Resultater gjelder prøven slik den ble mottatt hos laboratoriet.



a) Sum 7 PCB	nd	16167:2018+AC:201 9 mod. SS-EN 16167:2018+AC:201 9 mod.
--------------	----	---

Utførende laboratorium/ Underleverandør:

a)* Eurofins Environment Sweden AB (Lidköping), Box 737, Sjöhogsg. 3, SE-53119, Lidköping

a) Eurofins Environment Sweden AB (Lidköping), Box 737, Sjöhogsg. 3, SE-53119, Lidköping ISO/IEC 17025:2017 SWEDAC 1125,

Moss 11.05.2026

Kundesenter - Eurofins Environment Testing Norway AS

Tegnforklaring:

* Ikke omfattet av akkrediteringen LOQ: Kvantifiseringsgrense LOD: Deteksjonsgrense MU: Måleusikkerhet <: Mindre enn >: Større enn
nd: Not detected/ ikke påvist Bakteriologiske resultater angitt som <1,<50 e.l. betyr «ikke påvist». Resultat «Påvist» betyr større enn LOQ/ LOD

Måleusikkerhet er angitt med dekningsfaktor k=2. Beslutningsregel for vurdering av om resultatet er utenfor grenseverdi/-området, er basert på enkle akseptkriterier «delt risiko» (w=0, <50% Probability of False Accept). Det henvises til www.eurofins.no for nærmere beskrivelse.

For mikrobiologiske analyser oppgis konfidensintervallet. Ytterligere opplysninger om måleusikkerhet fås ved henvendelse til laboratoriet.

Rapporten må ikke gjengis, unntatt i sin helhet, uten laboratoriets skriftlige godkjenning. Resultatene gjelder kun for de(n) undersøkte prøven(e).

Eurofins er ikke ansvarlig for informasjon oppgitt fra kunde, eller i de tilfeller hvor oppgitt informasjon kan påvirke gyldigheten til analyseresultatene.

Resultater gjelder prøven slik den ble mottatt hos laboratoriet.

Multiconsult Norge AS
Postboks 265 Skøyen
213 OSLO
Attn: **Carsten Sørli**

ANALYSERAPPORT

Prøvenr.:	439-2026-05051280	Prøvetakingsdato:	04.05.2026		
Prøvetype:	Utgravd jord	Prøvetaker:	Carsten Sørli		
Prøvemerkning:	SK05 0,5-0,7	Analysestartdato:	05.05.2026		
Analyse	Resultat	Enhet	LOQ	MU	Metode
a) Tørrstoff i jord					
a) Tørrstoff	82.4	%	0.1	10%	SS-EN 12880:2000 mod.
a) Arsen (As)	4.3	mg/kg TS	1.1	30%	SS 28311:2017mod/SS-EN ISO 17294-2:2023
a) Bly (Pb)	15	mg/kg TS	1.1	25%	SS 28311:2017mod/SS-EN ISO 17294-2:2023
a) Kadmium (Cd)	< 0.22	mg/kg TS	0.22		SS 28311:2017mod/SS-EN ISO 17294-2:2023
a) Kobber (Cu)	15	mg/kg TS	0.55	25%	SS 28311:2017mod/SS-EN ISO 17294-2:2023
a) Krom (Cr)	34	mg/kg TS	1.1	35%	SS 28311:2017mod/SS-EN ISO 17294-2:2023
a) Kvikksølv (Hg)	0.018	mg/kg TS	0.011	20%	SS 28311:2017mod/SS-EN ISO 17294-2:2023
a) Nikkel (Ni)	33	mg/kg TS	0.55	25%	SS 28311:2017mod/SS-EN ISO 17294-2:2023
a) Sink (Zn)	68	mg/kg TS	2.4	25%	SS 28311:2017mod/SS-EN ISO 17294-2:2023
a) Benzen	< 0.0035	mg/kg TS	0.0035		Internal Method EPA

Tegnforklaring:

* Ikke omfattet av akkrediteringen LOQ: Kvantifiseringsgrense LOD: Deteksjonsgrense MU: Måleusikkerhet <: Mindre enn >: Større enn
nd: Not detected/ ikke påvist. Bakteriologiske resultater angitt som <1,<50 e.l. betyr «ikke påvist». Resultat «Påvist» betyr større enn LOQ/ LOD

Måleusikkerhet er angitt med dekningsfaktor k=2. Beslutningsregel for vurdering av om resultatet er utenfor grenseverdi/-området, er basert på enkle akseptkriterier «delt risiko» (w=0, <50% Probability of False Accept). Det henvises til www.eurofins.no for nærmere beskrivelse.

For mikrobiologiske analyser oppgis konfidensintervallet. Ytterligere opplysninger om måleusikkerhet fås ved henvendelse til laboratoriet.

Rapporten må ikke gjengis, unntatt i sin helhet, uten laboratoriets skriftlige godkjenning. Resultatene gjelder kun for de(n) undersøkte prøven(e).

Eurofins er ikke ansvarlig for informasjon oppgitt fra kunde, eller i de tilfeller hvor oppgitt informasjon kan påvirke gyldigheten til analyseresultatene.

Resultater gjelder prøven slik den ble mottatt hos laboratoriet.

				5021, LidMiljö.0A.01.09
a)	Toluen	< 0.10 mg/kg TS	0.1	Internal Method EPA 5021, LidMiljö.0A.01.09
a)	Etylbenzen	< 0.10 mg/kg TS	0.1	Internal Method EPA 5021, LidMiljö.0A.01.09
a)	m/p/o-Xylen	< 0.10 mg/kg TS	0.1	Internal Method EPA 5021, LidMiljö.0A.01.09
a)	THC >C5-C8	< 5.0 mg/kg TS	5	Internal Method EPA 5021, LidMiljö.0A.01.09
a)	THC >C8-C35			
a)	THC >C8-C10	< 5.0 mg/kg TS	5	SS-EN ISO 16703:2011 mod
a)	THC >C10-C12	< 5.0 mg/kg TS	5	SS-EN ISO 16703:2011 mod
a)	THC >C12-C16	< 5.0 mg/kg TS	5	SS-EN ISO 16703:2011 mod
a)	THC >C16-C35	< 20 mg/kg TS	20	SS-EN ISO 16703:2011 mod
a)	Sum THC C5-C35 og C12-C35			
a)	Sum THC (>C5-C35)	nd		Internal Method Calculated from analyzed value
a)	SUM THC (>C12-C35)	nd		Internal Method Calculated from analyzed value
a)	Alifater C5-C6	< 7.0 mg/kg TS	7	SPI 2011
a)	Alifater >C6-C8	< 7.0 mg/kg TS	7	SPI 2011
a)	Alifater >C8-C10	< 3.0 mg/kg TS	3	SPI 2011
a)	Alifater >C10-C12	< 5.0 mg/kg TS	5	SPI 2011
a)	Alifater >C12-C16	< 5.0 mg/kg TS	5	SPI 2011
a)	Alifater >C16-C35	< 10 mg/kg TS	10	SPI 2011
a)	Sum alifater C5-C35 og C12-C35			
a)	Alifater C5-C35	nd		Internal Method Calculated from analyzed value
a)	Alifater >C12-C35	nd		Internal Method Calculated from analyzed value
a)	Aromater >C8-C10	< 4.0 mg/kg TS	4	SPI 2011
a)	Aromater >C10-C16	< 0.90 mg/kg TS	0.9	SPI 2011
a)	Aromater >C16-C35	< 0.50 mg/kg TS	1	Internal Method Calculated from analyzed value
a)	Methylchrysener/benzo(a)anthracener	< 0.50 mg/kg TS	0.5	TK 535 N 012
a)	Methylpyrene/fluoranthense	< 0.50 mg/kg TS	0.5	TK 535 N 012
a)*	Alifater Oljetype			
a)*	Oljetype < C10	Utgår		Kalkulering
a)*	Oljetype > C10	Utgår		Kalkulering
a)	PAH(16)			

Tegnforklaring:

* Ikke omfattet av akkrediteringen LOQ: Kvantifiseringsgrense LOD: Deteksjonsgrense MU: Måleusikkerhet <: Mindre enn >: Større enn
 nd: Not detected/ ikke påvist. Bakteriologiske resultater angitt som <1,<50 e.l. betyr «ikke påvist». Resultat «Påvist» betyr større enn LOQ/ LOD

Måleusikkerhet er angitt med dekningsfaktor k=2. Beslutningsregel for vurdering av om resultatet er utenfor grenseverdi/-området, er basert på enkle akseptkriterier «delt risiko» (w=0, <50% Probability of False Accept). Det henvises til www.eurofins.no for nærmere beskrivelse.

For mikrobiologiske analyser oppgis konfidensintervallet. Ytterligere opplysninger om måleusikkerhet fås ved henvendelse til laboratoriet.

Rapporten må ikke gjengis, unntatt i sin helhet, uten laboratoriets skriftlige godkjenning. Resultatene gjelder kun for de(n) undersøkte prøven(e).

Eurofins er ikke ansvarlig for informasjon oppgitt fra kunde, eller i de tilfeller hvor oppgitt informasjon kan påvirke gyldigheten til analyseresultatene.

Resultater gjelder prøven slik den ble mottatt hos laboratoriet.

a)	Benzo[a]antracen	< 0.030 mg/kg TS	0.03	SS-ISO 18287:2008, mod
a)	Krysen/Trifenylen	< 0.030 mg/kg TS	0.03	SS-ISO 18287:2008, mod
a)	Benzo(b,k)fluoranten	< 0.030 mg/kg TS	0.03	SS-ISO 18287:2008, mod
a)	Benzo[a]pyren	< 0.030 mg/kg TS	0.03	SS-ISO 18287:2008, mod
a)	Indeno[1,2,3-cd]pyren	< 0.030 mg/kg TS	0.03	SS-ISO 18287:2008, mod
a)	Dibenzo[a,h]antracen	< 0.030 mg/kg TS	0.03	SS-ISO 18287:2008, mod
a)	Naftalen	< 0.030 mg/kg TS	0.03	SS-ISO 18287:2008, mod
a)	Acenaftylen	< 0.030 mg/kg TS	0.03	SS-ISO 18287:2008, mod
a)	Acenaften	< 0.030 mg/kg TS	0.03	SS-ISO 18287:2008, mod
a)	Fluoren	< 0.030 mg/kg TS	0.03	SS-ISO 18287:2008, mod
a)	Fenantren	< 0.030 mg/kg TS	0.03	SS-ISO 18287:2008, mod
a)	Antracen	< 0.030 mg/kg TS	0.03	SS-ISO 18287:2008, mod
a)	Fluoranten	< 0.030 mg/kg TS	0.03	SS-ISO 18287:2008, mod
a)	Pyren	< 0.030 mg/kg TS	0.03	SS-ISO 18287:2008, mod
a)	Benzo[ghi]perylene	< 0.030 mg/kg TS	0.03	SS-ISO 18287:2008, mod
a) Summeringer PAH				
a)	Sum karsinogene PAH	nd		Internal Method Calculated from analyzed value
a)	Sum PAH(16) EPA	nd		Internal Method Calculated from analyzed value
a) PCB(7)				
a)	PCB 28	< 0.0015 mg/kg TS	0.0015	SS-EN 16167:2018+AC:201 9 mod.
a)	PCB 52	< 0.0015 mg/kg TS	0.0015	SS-EN 16167:2018+AC:201 9 mod.
a)	PCB 101	< 0.0015 mg/kg TS	0.0015	SS-EN 16167:2018+AC:201 9 mod.
a)	PCB 118	< 0.0015 mg/kg TS	0.0015	SS-EN 16167:2018+AC:201 9 mod.
a)	PCB 138	< 0.0015 mg/kg TS	0.0015	SS-EN 16167:2018+AC:201 9 mod.
a)	PCB 153	< 0.0015 mg/kg TS	0.0015	SS-EN 16167:2018+AC:201 9 mod.
a)	PCB 180	< 0.0015 mg/kg TS	0.0015	SS-EN

Tegnforklaring:

* Ikke omfattet av akkrediteringen LOQ: Kvantifiseringsgrense LOD: Deteksjonsgrense MU: Måleusikkerhet <: Mindre enn >: Større enn
 nd: Not detected/ ikke påvist Bakteriologiske resultater angitt som <1, <50 e.l. betyr «ikke påvist». Resultat «Påvist» betyr større enn LOQ/ LOD

Måleusikkerhet er angitt med dekningsfaktor k=2. Beslutningsregel for vurdering av om resultatet er utenfor grenseverdi/-området, er basert på enkle akseptkriterier «delt risiko» (w=0, <50% Probability of False Accept). Det henvises til www.eurofins.no for nærmere beskrivelse.

For mikrobiologiske analyser oppgis konfidensintervallet. Ytterligere opplysninger om måleusikkerhet fås ved henvendelse til laboratoriet.

Rapporten må ikke gjengis, unntatt i sin helhet, uten laboratoriets skriftlige godkjenning. Resultatene gjelder kun for de(n) undersøkte prøven(e).

Eurofins er ikke ansvarlig for informasjon oppgitt fra kunde, eller i de tilfeller hvor oppgitt informasjon kan påvirke gyldigheten til analyseresultatene.

Resultater gjelder prøven slik den ble mottatt hos laboratoriet.

a) Sum 7 PCB

nd

 16167:2018+AC:201
 9 mod.
 SS-EN
 16167:2018+AC:201
 9 mod.
Utførende laboratorium/ Underleverandør:

a)* Eurofins Environment Sweden AB (Lidköping), Box 737, Sjöhogsg. 3, SE-53119, Lidköping

a) Eurofins Environment Sweden AB (Lidköping), Box 737, Sjöhogsg. 3, SE-53119, Lidköping ISO/IEC 17025:2017 SWEDAC 1125,

Moss 07.05.2026

Kundesenter - Eurofins Environment Testing Norway AS

Tegnforklaring:

* Ikke omfattet av akkrediteringen LOQ: Kvantifiseringsgrense LOD: Deteksjonsgrense MU: Måleusikkerhet <: Mindre enn >: Større enn
 nd: Not detected/ ikke påvist Bakteriologiske resultater angitt som <1,<50 e.l. betyr «ikke påvist». Resultat «Påvist» betyr større enn LOQ/ LOD

Måleusikkerhet er angitt med dekningsfaktor k=2. Beslutningsregel for vurdering av om resultatet er utenfor grenseverdi/-området, er basert på enkle akseptkriterier «delt risiko» (w=0, <50% Probability of False Accept). Det henvises til www.eurofins.no for nærmere beskrivelse.

For mikrobiologiske analyser oppgis konfidensintervallet. Ytterligere opplysninger om måleusikkerhet fås ved henvendelse til laboratoriet.

Rapporten må ikke gjengis, unntatt i sin helhet, uten laboratoriets skriftlige godkjenning. Resultatene gjelder kun for de(n) undersøkte prøven(e).

Eurofins er ikke ansvarlig for informasjon oppgitt fra kunde, eller i de tilfeller hvor oppgitt informasjon kan påvirke gyldigheten til analyseresultatene.

Resultater gjelder prøven slik den ble mottatt hos laboratoriet.

ANALYSERAPPORT

Prøvenr.:	439-2026-05051281	Prøvetakingsdato:	04.05.2026		
Prøvetype:	Utgravd jord	Prøvetaker:	Carsten Sørli		
Prøvemerkning:	SK06 0-0,5	Analysestartdato:	05.05.2026		
Analyse	Resultat	Enhet	LOQ	MU	Metode
a) Tørrstoff - faste prøver					
a) Totalt tørrstoff	95.0	%	0.1	10%	SS-EN 12880:2000 mod.
a) Arsen (As)	1.3	mg/kg TS	0.95	30%	SS 28311:2017mod/SS-EN ISO 17294-2:2023
a) Bly (Pb)	3.1	mg/kg TS	0.95	25%	SS 28311:2017mod/SS-EN ISO 17294-2:2023
a) Kadmium (Cd)	< 0.19	mg/kg TS	0.19		SS 28311:2017mod/SS-EN ISO 17294-2:2023
a) Kobber (Cu)	15	mg/kg TS	0.47	25%	SS 28311:2017mod/SS-EN ISO 17294-2:2023
a) Krom (Cr)	14	mg/kg TS	0.95	35%	SS 28311:2017mod/SS-EN ISO 17294-2:2023
a) Kvikksølv (Hg)	< 0.0095	mg/kg TS	0.0095		SS 28311:2017mod/SS-EN ISO 17294-2:2023
a) Nikkel (Ni)	13	mg/kg TS	0.47	25%	SS 28311:2017mod/SS-EN ISO 17294-2:2023
a) Sink (Zn)	29	mg/kg TS	2.1	25%	SS 28311:2017mod/SS-EN ISO 17294-2:2023
a) Benzen	< 0.0035	mg/kg TS	0.0035		Internal Method EPA

Tegnforklaring:

* Ikke omfattet av akkrediteringen LOQ: Kvantifiseringsgrense LOD: Deteksjonsgrense MU: Målesikkerhet <: Mindre enn >: Større enn
nd: Not detected/ ikke påvist. Bakteriologiske resultater angitt som <1,<50 e.l. betyr «ikke påvist». Resultat «Påvist» betyr større enn LOQ/ LOD

Målesikkerhet er angitt med dekningsfaktor k=2. Beslutningsregel for vurdering av om resultatet er utenfor grenseverdi/-området, er basert på enkle akseptkriterier «delt risiko» (w=0, <50% Probability of False Accept). Det henvises til www.eurofins.no for nærmere beskrivelse.

For mikrobiologiske analyser oppgis konfidensintervallet. Ytterligere opplysninger om målesikkerhet fås ved henvendelse til laboratoriet.

Rapporten må ikke gjengis, unntatt i sin helhet, uten laboratoriets skriftlige godkjenning. Resultatene gjelder kun for de(n) undersøkte prøven(e).

Eurofins er ikke ansvarlig for informasjon oppgitt fra kunde, eller i de tilfeller hvor oppgitt informasjon kan påvirke gyldigheten til analyseresultatene.

Resultater gjelder prøven slik den ble mottatt hos laboratoriet.

				5021, LidMiljö.0A.01.09
a)	Toluen	< 0.10 mg/kg TS	0.1	Internal Method EPA 5021, LidMiljö.0A.01.09
a)	Etylbenzen	< 0.10 mg/kg TS	0.1	Internal Method EPA 5021, LidMiljö.0A.01.09
a)	m/p/o-Xylen	< 0.10 mg/kg TS	0.1	Internal Method EPA 5021, LidMiljö.0A.01.09
a)	THC >C5-C8	< 5.0 mg/kg TS	5	Internal Method EPA 5021, LidMiljö.0A.01.09
a)	THC >C8-C35			
a)	THC >C8-C10	< 5.0 mg/kg TS	5	SS-EN ISO 16703:2011 mod
a)	THC >C10-C12	< 5.0 mg/kg TS	5	SS-EN ISO 16703:2011 mod
a)	THC >C12-C16	< 5.0 mg/kg TS	5	SS-EN ISO 16703:2011 mod
a)	THC >C16-C35	< 20 mg/kg TS	20	SS-EN ISO 16703:2011 mod
a)	Sum THC C5-C35 og C12-C35			
a)	Sum THC (>C5-C35)	nd		Internal Method Calculated from analyzed value
a)	SUM THC (>C12-C35)	nd		Internal Method Calculated from analyzed value
a)	Alifater C5-C6	< 7.0 mg/kg TS	7	SPI 2011
a)	Alifater >C6-C8	< 7.0 mg/kg TS	7	SPI 2011
a)	Alifater >C8-C10	< 3.0 mg/kg TS	3	SPI 2011
a)	Alifater >C10-C12	< 5.0 mg/kg TS	5	SPI 2011
a)	Alifater >C12-C16	< 5.0 mg/kg TS	5	SPI 2011
a)	Alifater >C16-C35	< 10 mg/kg TS	10	SPI 2011
a)	Sum alifater C5-C35 og C12-C35			
a)	Alifater C5-C35	nd		Internal Method Calculated from analyzed value
a)	Alifater >C12-C35	nd		Internal Method Calculated from analyzed value
a)	Aromater >C8-C10	< 4.0 mg/kg TS	4	SPI 2011
a)	Aromater >C10-C16	< 0.90 mg/kg TS	0.9	SPI 2011
a)	Aromater >C16-C35	< 0.50 mg/kg TS	1	Internal Method Calculated from analyzed value
a)	Methylchrysener/benzo(a)anthracener	< 0.50 mg/kg TS	0.5	TK 535 N 012
a)	Methylpyrene/fluoranthense	< 0.50 mg/kg TS	0.5	TK 535 N 012
a)*	Alifater Oljetype			
a)*	Oljetype < C10	Utgår		Kalkulering
a)*	Oljetype > C10	Utgår		Kalkulering
a)	PAH(16)			

Tegnforklaring:

* Ikke omfattet av akkrediteringen LOQ: Kvantifiseringsgrense LOD: Deteksjonsgrense MU: Måleusikkerhet <: Mindre enn >: Større enn
 nd: Not detected/ ikke påvist. Bakteriologiske resultater angitt som <1,<50 e.l. betyr «ikke påvist». Resultat «Påvist» betyr større enn LOQ/ LOD

Måleusikkerhet er angitt med dekningsfaktor k=2. Beslutningsregel for vurdering av om resultatet er utenfor grenseverdi/-området, er basert på enkle akseptkriterier «delt risiko» (w=0, <50% Probability of False Accept). Det henvises til www.eurofins.no for nærmere beskrivelse.

For mikrobiologiske analyser oppgis konfidensintervallet. Ytterligere opplysninger om måleusikkerhet fås ved henvendelse til laboratoriet.

Rapporten må ikke gjengis, unntatt i sin helhet, uten laboratoriets skriftlige godkjenning. Resultatene gjelder kun for de(n) undersøkte prøven(e).

Eurofins er ikke ansvarlig for informasjon oppgitt fra kunde, eller i de tilfeller hvor oppgitt informasjon kan påvirke gyldigheten til analyseresultatene.

Resultater gjelder prøven slik den ble mottatt hos laboratoriet.

a) Benzo[a]antracen	< 0.030 mg/kg TS	0.03	SS-ISO 18287:2008, mod
a) Krysen/Trifenylen	< 0.030 mg/kg TS	0.03	SS-ISO 18287:2008, mod
a) Benzo(b,k)fluoranten	< 0.030 mg/kg TS	0.03	SS-ISO 18287:2008, mod
a) Benzo[a]pyren	< 0.030 mg/kg TS	0.03	SS-ISO 18287:2008, mod
a) Indeno[1,2,3-cd]pyren	< 0.030 mg/kg TS	0.03	SS-ISO 18287:2008, mod
a) Dibenzo[a,h]antracen	< 0.030 mg/kg TS	0.03	SS-ISO 18287:2008, mod
a) Naftalen	< 0.030 mg/kg TS	0.03	SS-ISO 18287:2008, mod
a) Acenaftylen	< 0.030 mg/kg TS	0.03	SS-ISO 18287:2008, mod
a) Acenaften	< 0.030 mg/kg TS	0.03	SS-ISO 18287:2008, mod
a) Fluoren	< 0.030 mg/kg TS	0.03	SS-ISO 18287:2008, mod
a) Fenantren	< 0.030 mg/kg TS	0.03	SS-ISO 18287:2008, mod
a) Antracen	< 0.030 mg/kg TS	0.03	SS-ISO 18287:2008, mod
a) Fluoranten	< 0.030 mg/kg TS	0.03	SS-ISO 18287:2008, mod
a) Pyren	< 0.030 mg/kg TS	0.03	SS-ISO 18287:2008, mod
a) Benzo[ghi]perylene	< 0.030 mg/kg TS	0.03	SS-ISO 18287:2008, mod
a) Summeringer PAH			
a) Sum karsinogene PAH	nd		Internal Method Calculated from analyzed value
a) Sum PAH(16) EPA	nd		Internal Method Calculated from analyzed value
a) PCB(7)			
a) PCB 28	< 0.0015 mg/kg TS	0.0015	SS-EN 16167:2018+AC:201 9 mod.
a) PCB 52	< 0.0015 mg/kg TS	0.0015	SS-EN 16167:2018+AC:201 9 mod.
a) PCB 101	< 0.0015 mg/kg TS	0.0015	SS-EN 16167:2018+AC:201 9 mod.
a) PCB 118	< 0.0015 mg/kg TS	0.0015	SS-EN 16167:2018+AC:201 9 mod.
a) PCB 138	< 0.0015 mg/kg TS	0.0015	SS-EN 16167:2018+AC:201 9 mod.
a) PCB 153	< 0.0015 mg/kg TS	0.0015	SS-EN 16167:2018+AC:201 9 mod.
a) PCB 180	< 0.0015 mg/kg TS	0.0015	SS-EN

Tegnforklaring:

* Ikke omfattet av akkrediteringen LOQ: Kvantifiseringsgrense LOD: Deteksjonsgrense MU: Måleusikkerhet <: Mindre enn >: Større enn
 nd: Not detected/ ikke påvist Bakteriologiske resultater angitt som <1, <50 e.l. betyr «ikke påvist». Resultat «Påvist» betyr større enn LOQ/ LOD

Måleusikkerhet er angitt med dekningsfaktor k=2. Beslutningsregel for vurdering av om resultatet er utenfor grenseverdi/-området, er basert på enkle akseptkriterier «delt risiko» (w=0, <50% Probability of False Accept). Det henvises til www.eurofins.no for nærmere beskrivelse.

For mikrobiologiske analyser oppgis konfidensintervallet. Ytterligere opplysninger om måleusikkerhet fås ved henvendelse til laboratoriet.

Rapporten må ikke gjengis, unntatt i sin helhet, uten laboratoriets skriftlige godkjenning. Resultatene gjelder kun for de(n) undersøkte prøven(e).

Eurofins er ikke ansvarlig for informasjon oppgitt fra kunde, eller i de tilfeller hvor oppgitt informasjon kan påvirke gyldigheten til analyseresultatene.

Resultater gjelder prøven slik den ble mottatt hos laboratoriet.

				16167:2018+AC:201 9 mod.
a)	Sum 7 PCB	nd		SS-EN 16167:2018+AC:201 9 mod.
a)	Totalt tørrstoff glødetap	0.7 % TS	0.1 20%	SS-EN 12879:2000
a)	Totalt organisk karbon (TOC) - Beregnet	0.40 % TS	Internal Method Calculated from analyzed value	

Utførende laboratorium/ Underleverandør:

a)* Eurofins Environment Sweden AB (Lidköping), Box 737, Sjötagsg. 3, SE-53119, Lidköping

a) Eurofins Environment Sweden AB (Lidköping), Box 737, Sjötagsg. 3, SE-53119, Lidköping ISO/IEC 17025:2017 SWEDAC 1125,

Moss 11.05.2026

Kundesenter - Eurofins Environment Testing Norway AS

Tegnforklaring:

* Ikke omfattet av akkrediteringen LOQ: Kvantifiseringsgrense LOD: Deteksjonsgrense MU: Måleusikkerhet <: Mindre enn >: Større enn
 nd: Not detected/ ikke påvist Bakteriologiske resultater angitt som <1, <50 e.l. betyr «ikke påvist». Resultat «Påvist» betyr større enn LOQ/ LOD

Måleusikkerhet er angitt med dekningsfaktor k=2. Beslutningsregel for vurdering av om resultatet er utenfor grenseverdi/-området, er basert på enkle akseptkriterier «delt risiko» (w=0, <50% Probability of False Accept). Det henvises til www.eurofins.no for nærmere beskrivelse.

For mikrobiologiske analyser oppgis konfidensintervallet. Ytterligere opplysninger om måleusikkerhet fås ved henvendelse til laboratoriet.

Rapporten må ikke gjengis, unntatt i sin helhet, uten laboratoriets skriftlige godkjenning. Resultatene gjelder kun for de(n) undersøkte prøven(e).

Eurofins er ikke ansvarlig for informasjon oppgitt fra kunde, eller i de tilfeller hvor oppgitt informasjon kan påvirke gyldigheten til analyseresultatene.

Resultater gjelder prøven slik den ble mottatt hos laboratoriet.

Multiconsult Norge AS
Postboks 265 Skøyen
213 OSLO
Attn: Carsten Sørлие

ANALYSERAPPORT

Prøvenr.:	439-2026-05051282	Prøvetakingsdato:	04.05.2026		
Prøvetype:	Utgravd jord	Prøvetaker:	Carsten Sørлие		
Prøvemerkning:	SK07 0-0,5	Analysestartdato:	05.05.2026		
Analyse	Resultat	Enhet	LOQ	MU	Metode
a) Tørrstoff i jord					
a) Tørrstoff	95.3	%	0.1	10%	SS-EN 12880:2000 mod.
a) Arsen (As)	2.4	mg/kg TS	0.94	30%	SS 28311:2017mod/SS-EN ISO 17294-2:2023
a) Bly (Pb)	5.5	mg/kg TS	0.94	25%	SS 28311:2017mod/SS-EN ISO 17294-2:2023
a) Kadmium (Cd)	< 0.19	mg/kg TS	0.19		SS 28311:2017mod/SS-EN ISO 17294-2:2023
a) Kobber (Cu)	14	mg/kg TS	0.47	25%	SS 28311:2017mod/SS-EN ISO 17294-2:2023
a) Krom (Cr)	14	mg/kg TS	0.94	35%	SS 28311:2017mod/SS-EN ISO 17294-2:2023
a) Kvikksølv (Hg)	< 0.0095	mg/kg TS	0.0095		SS 28311:2017mod/SS-EN ISO 17294-2:2023
a) Nikkel (Ni)	15	mg/kg TS	0.47	25%	SS 28311:2017mod/SS-EN ISO 17294-2:2023
a) Sink (Zn)	37	mg/kg TS	2.1	25%	SS 28311:2017mod/SS-EN ISO 17294-2:2023
a) Benzen	< 0.0035	mg/kg TS	0.0035		Internal Method EPA

Tegnforklaring:

* Ikke omfattet av akkrediteringen LOQ: Kvantifiseringsgrense LOD: Deteksjonsgrense MU: Målesikkerhet <: Mindre enn >: Større enn
nd: Not detected/ ikke påvist. Bakteriologiske resultater angitt som <1,<50 e.l. betyr «ikke påvist». Resultat «Påvist» betyr større enn LOQ/ LOD

Målesikkerhet er angitt med dekningsfaktor k=2. Beslutningsregel for vurdering av om resultatet er utenfor grenseverdi/-området, er basert på enkle akseptkriterier «delt risiko» (w=0, <50% Probability of False Accept). Det henvises til www.eurofins.no for nærmere beskrivelse.

For mikrobiologiske analyser oppgis konfidensintervallet. Ytterligere opplysninger om målesikkerhet fås ved henvendelse til laboratoriet.

Rapporten må ikke gjengis, unntatt i sin helhet, uten laboratoriets skriftlige godkjenning. Resultatene gjelder kun for de(n) undersøkte prøven(e).

Eurofins er ikke ansvarlig for informasjon oppgitt fra kunde, eller i de tilfeller hvor oppgitt informasjon kan påvirke gyldigheten til analyseresultatene.

Resultater gjelder prøven slik den ble mottatt hos laboratoriet.

				5021, LidMiljö.0A.01.09
a)	Toluen	< 0.10 mg/kg TS	0.1	Internal Method EPA 5021, LidMiljö.0A.01.09
a)	Etylbenzen	< 0.10 mg/kg TS	0.1	Internal Method EPA 5021, LidMiljö.0A.01.09
a)	m/p/o-Xylen	< 0.10 mg/kg TS	0.1	Internal Method EPA 5021, LidMiljö.0A.01.09
a)	THC >C5-C8	< 5.0 mg/kg TS	5	Internal Method EPA 5021, LidMiljö.0A.01.09
a)	THC >C8-C35			
a)	THC >C8-C10	< 5.0 mg/kg TS	5	SS-EN ISO 16703:2011 mod
a)	THC >C10-C12	< 5.0 mg/kg TS	5	SS-EN ISO 16703:2011 mod
a)	THC >C12-C16	< 5.0 mg/kg TS	5	SS-EN ISO 16703:2011 mod
a)	THC >C16-C35	< 20 mg/kg TS	20	SS-EN ISO 16703:2011 mod
a)	Sum THC C5-C35 og C12-C35			
a)	Sum THC (>C5-C35)	nd		Internal Method Calculated from analyzed value
a)	SUM THC (>C12-C35)	nd		Internal Method Calculated from analyzed value
a)	Alifater C5-C6	< 7.0 mg/kg TS	7	SPI 2011
a)	Alifater >C6-C8	< 7.0 mg/kg TS	7	SPI 2011
a)	Alifater >C8-C10	< 3.0 mg/kg TS	3	SPI 2011
a)	Alifater >C10-C12	< 5.0 mg/kg TS	5	SPI 2011
a)	Alifater >C12-C16	< 5.0 mg/kg TS	5	SPI 2011
a)	Alifater >C16-C35	< 10 mg/kg TS	10	SPI 2011
a)	Sum alifater C5-C35 og C12-C35			
a)	Alifater C5-C35	nd		Internal Method Calculated from analyzed value
a)	Alifater >C12-C35	nd		Internal Method Calculated from analyzed value
a)	Aromater >C8-C10	< 4.0 mg/kg TS	4	SPI 2011
a)	Aromater >C10-C16	< 0.90 mg/kg TS	0.9	SPI 2011
a)	Aromater >C16-C35	< 0.50 mg/kg TS	1	Internal Method Calculated from analyzed value
a)	Methylchrysener/benzo(a)anthracener	< 0.50 mg/kg TS	0.5	TK 535 N 012
a)	Methylpyrene/fluoranthense	< 0.50 mg/kg TS	0.5	TK 535 N 012
a)*	Alifater Oljetype			
a)*	Oljetype < C10	Utgår		Kalkulering
a)*	Oljetype > C10	Utgår		Kalkulering
a)	PAH(16)			

Tegnforklaring:

* Ikke omfattet av akkrediteringen LOQ: Kvantifiseringsgrense LOD: Deteksjonsgrense MU: Måleusikkerhet <: Mindre enn >: Større enn
nd: Not detected/ ikke påvist. Bakteriologiske resultater angitt som <1,<50 e.l. betyr «ikke påvist». Resultat «Påvist» betyr større enn LOQ/ LOD

Måleusikkerhet er angitt med dekningsfaktor k=2. Beslutningsregel for vurdering av om resultatet er utenfor grenseverdi/-området, er basert på enkle akseptkriterier «delt risiko» (w=0, <50% Probability of False Accept). Det henvises til www.eurofins.no for nærmere beskrivelse.

For mikrobiologiske analyser oppgis konfidensintervallet. Ytterligere opplysninger om måleusikkerhet fås ved henvendelse til laboratoriet.

Rapporten må ikke gjengis, unntatt i sin helhet, uten laboratoriets skriftlige godkjenning. Resultatene gjelder kun for de(n) undersøkte prøven(e).

Eurofins er ikke ansvarlig for informasjon oppgitt fra kunde, eller i de tilfeller hvor oppgitt informasjon kan påvirke gyldigheten til analyseresultatene.

Resultater gjelder prøven slik den ble mottatt hos laboratoriet.

a) Benzo[a]antracen	< 0.030 mg/kg TS	0.03	SS-ISO 18287:2008, mod
a) Krysen/Trifenylen	< 0.030 mg/kg TS	0.03	SS-ISO 18287:2008, mod
a) Benzo(b,k)fluoranten	< 0.030 mg/kg TS	0.03	SS-ISO 18287:2008, mod
a) Benzo[a]pyren	< 0.030 mg/kg TS	0.03	SS-ISO 18287:2008, mod
a) Indeno[1,2,3-cd]pyren	< 0.030 mg/kg TS	0.03	SS-ISO 18287:2008, mod
a) Dibenzo[a,h]antracen	< 0.030 mg/kg TS	0.03	SS-ISO 18287:2008, mod
a) Naftalen	< 0.030 mg/kg TS	0.03	SS-ISO 18287:2008, mod
a) Acenaftylen	< 0.030 mg/kg TS	0.03	SS-ISO 18287:2008, mod
a) Acenaften	< 0.030 mg/kg TS	0.03	SS-ISO 18287:2008, mod
a) Fluoren	< 0.030 mg/kg TS	0.03	SS-ISO 18287:2008, mod
a) Fenantren	< 0.030 mg/kg TS	0.03	SS-ISO 18287:2008, mod
a) Antracen	< 0.030 mg/kg TS	0.03	SS-ISO 18287:2008, mod
a) Fluoranten	< 0.030 mg/kg TS	0.03	SS-ISO 18287:2008, mod
a) Pyren	< 0.030 mg/kg TS	0.03	SS-ISO 18287:2008, mod
a) Benzo[ghi]perylene	< 0.030 mg/kg TS	0.03	SS-ISO 18287:2008, mod
a) Summeringer PAH			
a) Sum karsinogene PAH	nd		Internal Method Calculated from analyzed value
a) Sum PAH(16) EPA	nd		Internal Method Calculated from analyzed value
a) PCB(7)			
a) PCB 28	< 0.0015 mg/kg TS	0.0015	SS-EN 16167:2018+AC:201 9 mod.
a) PCB 52	< 0.0015 mg/kg TS	0.0015	SS-EN 16167:2018+AC:201 9 mod.
a) PCB 101	< 0.0015 mg/kg TS	0.0015	SS-EN 16167:2018+AC:201 9 mod.
a) PCB 118	< 0.0015 mg/kg TS	0.0015	SS-EN 16167:2018+AC:201 9 mod.
a) PCB 138	< 0.0015 mg/kg TS	0.0015	SS-EN 16167:2018+AC:201 9 mod.
a) PCB 153	< 0.0015 mg/kg TS	0.0015	SS-EN 16167:2018+AC:201 9 mod.
a) PCB 180	< 0.0015 mg/kg TS	0.0015	SS-EN

Tegnforklaring:

* Ikke omfattet av akkrediteringen LOQ: Kvantifiseringsgrense LOD: Deteksjonsgrense MU: Måleusikkerhet <: Mindre enn >: Større enn
 nd: Not detected/ ikke påvist Bakteriologiske resultater angitt som <1, <50 e.l. betyr «ikke påvist». Resultat «Påvist» betyr større enn LOQ/ LOD

Måleusikkerhet er angitt med dekningsfaktor k=2. Beslutningsregel for vurdering av om resultatet er utenfor grenseverdi/-området, er basert på enkle akseptkriterier «delt risiko» (w=0, <50% Probability of False Accept). Det henvises til www.eurofins.no for nærmere beskrivelse.

For mikrobiologiske analyser oppgis konfidensintervallet. Ytterligere opplysninger om måleusikkerhet fås ved henvendelse til laboratoriet.

Rapporten må ikke gjengis, unntatt i sin helhet, uten laboratoriets skriftlige godkjenning. Resultatene gjelder kun for de(n) undersøkte prøven(e).

Eurofins er ikke ansvarlig for informasjon oppgitt fra kunde, eller i de tilfeller hvor oppgitt informasjon kan påvirke gyldigheten til analyseresultatene.

Resultater gjelder prøven slik den ble mottatt hos laboratoriet.



a) Sum 7 PCB

nd

16167:2018+AC:201
9 mod.
SS-EN
16167:2018+AC:201
9 mod.

Utførende laboratorium/ Underleverandør:

a)* Eurofins Environment Sweden AB (Lidköping), Box 737, Sjöhogsg. 3, SE-53119, Lidköping

a) Eurofins Environment Sweden AB (Lidköping), Box 737, Sjöhogsg. 3, SE-53119, Lidköping ISO/IEC 17025:2017 SWEDAC 1125,

Moss 07.05.2026

Kundesenter - Eurofins Environment Testing Norway AS

Tegnforklaring:

* Ikke omfattet av akkrediteringen LOQ: Kvantifiseringsgrense LOD: Deteksjonsgrense MU: Måleusikkerhet <: Mindre enn >: Større enn
nd: Not detected/ ikke påvist Bakteriologiske resultater angitt som <1,<50 e.l. betyr «ikke påvist». Resultat «Påvist» betyr større enn LOQ/ LOD

Måleusikkerhet er angitt med dekningsfaktor k=2. Beslutningsregel for vurdering av om resultatet er utenfor grenseverdi/-området, er basert på enkle akseptkriterier «delt risiko» (w=0, <50% Probability of False Accept). Det henvises til www.eurofins.no for nærmere beskrivelse.

For mikrobiologiske analyser oppgis konfidensintervallet. Ytterligere opplysninger om måleusikkerhet fås ved henvendelse til laboratoriet.

Rapporten må ikke gjengis, unntatt i sin helhet, uten laboratoriets skriftlige godkjenning. Resultatene gjelder kun for de(n) undersøkte prøven(e).

Eurofins er ikke ansvarlig for informasjon oppgitt fra kunde, eller i de tilfeller hvor oppgitt informasjon kan påvirke gyldigheten til analyseresultatene.

Resultater gjelder prøven slik den ble mottatt hos laboratoriet.

Multiconsult Norge AS
Postboks 265 Skøyen
213 OSLO
Attn: **Carsten Sørli**

ANALYSERAPPORT

Prøvenr.:	439-2026-05051283	Prøvetakingsdato:	04.05.2026		
Prøvetype:	Utgravd jord	Prøvetaker:	Carsten Sørli		
Prøvemerkning:	SK07 0,5-0,7	Analysestartdato:	05.05.2026		
Analyse	Resultat	Enhet	LOQ	MU	Metode
a) Tørrstoff i jord					
a) Tørrstoff	81.6	%	0.1	10%	SS-EN 12880:2000 mod.
a) Arsen (As)	4.3	mg/kg TS	1.1	30%	SS 28311:2017mod/SS-EN ISO 17294-2:2023
a) Bly (Pb)	14	mg/kg TS	1.1	25%	SS 28311:2017mod/SS-EN ISO 17294-2:2023
a) Kadmium (Cd)	< 0.23	mg/kg TS	0.23		SS 28311:2017mod/SS-EN ISO 17294-2:2023
a) Kobber (Cu)	17	mg/kg TS	0.55	25%	SS 28311:2017mod/SS-EN ISO 17294-2:2023
a) Krom (Cr)	25	mg/kg TS	1.1	35%	SS 28311:2017mod/SS-EN ISO 17294-2:2023
a) Kvikksølv (Hg)	0.016	mg/kg TS	0.011	20%	SS 28311:2017mod/SS-EN ISO 17294-2:2023
a) Nikkel (Ni)	23	mg/kg TS	0.55	25%	SS 28311:2017mod/SS-EN ISO 17294-2:2023
a) Sink (Zn)	63	mg/kg TS	2.5	25%	SS 28311:2017mod/SS-EN ISO 17294-2:2023
a) Benzen	< 0.0035	mg/kg TS	0.0035		Internal Method EPA

Tegnforklaring:

* Ikke omfattet av akkrediteringen LOQ: Kvantifiseringsgrense LOD: Deteksjonsgrense MU: Målesikkerhet <: Mindre enn >: Større enn
nd: Not detected/ ikke påvist. Bakteriologiske resultater angitt som <1,<50 e.l. betyr «ikke påvist». Resultat «Påvist» betyr større enn LOQ/ LOD

Målesikkerhet er angitt med dekningsfaktor k=2. Beslutningsregel for vurdering av om resultatet er utenfor grenseverdi/-området, er basert på enkle akseptkriterier «delt risiko» (w=0, <50% Probability of False Accept). Det henvises til www.eurofins.no for nærmere beskrivelse.

For mikrobiologiske analyser oppgis konfidensintervallet. Ytterligere opplysninger om målesikkerhet fås ved henvendelse til laboratoriet.

Rapporten må ikke gjengis, unntatt i sin helhet, uten laboratoriets skriftlige godkjenning. Resultatene gjelder kun for de(n) undersøkte prøven(e).

Eurofins er ikke ansvarlig for informasjon oppgitt fra kunde, eller i de tilfeller hvor oppgitt informasjon kan påvirke gyldigheten til analyseresultatene.

Resultater gjelder prøven slik den ble mottatt hos laboratoriet.

				5021, LidMiljö.0A.01.09
a)	Toluen	< 0.10 mg/kg TS	0.1	Internal Method EPA 5021, LidMiljö.0A.01.09
a)	Etylbenzen	< 0.10 mg/kg TS	0.1	Internal Method EPA 5021, LidMiljö.0A.01.09
a)	m/p/o-Xylen	< 0.10 mg/kg TS	0.1	Internal Method EPA 5021, LidMiljö.0A.01.09
a)	THC >C5-C8	< 5.0 mg/kg TS	5	Internal Method EPA 5021, LidMiljö.0A.01.09
a)	THC >C8-C35			
a)	THC >C8-C10	< 5.0 mg/kg TS	5	SS-EN ISO 16703:2011 mod
a)	THC >C10-C12	< 5.0 mg/kg TS	5	SS-EN ISO 16703:2011 mod
a)	THC >C12-C16	< 5.0 mg/kg TS	5	SS-EN ISO 16703:2011 mod
a)	THC >C16-C35	< 20 mg/kg TS	20	SS-EN ISO 16703:2011 mod
a)	Sum THC C5-C35 og C12-C35			
a)	Sum THC (>C5-C35)	nd		Internal Method Calculated from analyzed value
a)	SUM THC (>C12-C35)	nd		Internal Method Calculated from analyzed value
a)	Alifater C5-C6	< 7.0 mg/kg TS	7	SPI 2011
a)	Alifater >C6-C8	< 7.0 mg/kg TS	7	SPI 2011
a)	Alifater >C8-C10	< 3.0 mg/kg TS	3	SPI 2011
a)	Alifater >C10-C12	< 5.0 mg/kg TS	5	SPI 2011
a)	Alifater >C12-C16	< 5.0 mg/kg TS	5	SPI 2011
a)	Alifater >C16-C35	< 10 mg/kg TS	10	SPI 2011
a)	Sum alifater C5-C35 og C12-C35			
a)	Alifater C5-C35	nd		Internal Method Calculated from analyzed value
a)	Alifater >C12-C35	nd		Internal Method Calculated from analyzed value
a)	Aromater >C8-C10	< 4.0 mg/kg TS	4	SPI 2011
a)	Aromater >C10-C16	< 0.90 mg/kg TS	0.9	SPI 2011
a)	Aromater >C16-C35	< 0.50 mg/kg TS	1	Internal Method Calculated from analyzed value
a)	Methylchrysener/benzo(a)anthracener	< 0.50 mg/kg TS	0.5	TK 535 N 012
a)	Methylpyrene/fluoranthense	< 0.50 mg/kg TS	0.5	TK 535 N 012
a)*	Alifater Oljetype			
a)*	Oljetype < C10	Utgår		Kalkulering
a)*	Oljetype > C10	Utgår		Kalkulering
a)	PAH(16)			

Tegnforklaring:

* Ikke omfattet av akkrediteringen LOQ: Kvantifiseringsgrense LOD: Deteksjonsgrense MU: Måleusikkerhet <: Mindre enn >: Større enn
 nd: Not detected/ ikke påvist. Bakteriologiske resultater angitt som <1,<50 e.l. betyr «ikke påvist». Resultat «Påvist» betyr større enn LOQ/ LOD

Måleusikkerhet er angitt med dekningsfaktor k=2. Beslutningsregel for vurdering av om resultatet er utenfor grenseverdi/-området, er basert på enkle akseptkriterier «delt risiko» (w=0, <50% Probability of False Accept). Det henvises til www.eurofins.no for nærmere beskrivelse.

For mikrobiologiske analyser oppgis konfidensintervallet. Ytterligere opplysninger om måleusikkerhet fås ved henvendelse til laboratoriet.

Rapporten må ikke gjengis, unntatt i sin helhet, uten laboratoriets skriftlige godkjenning. Resultatene gjelder kun for de(n) undersøkte prøven(e).

Eurofins er ikke ansvarlig for informasjon oppgitt fra kunde, eller i de tilfeller hvor oppgitt informasjon kan påvirke gyldigheten til analyseresultatene.

Resultater gjelder prøven slik den ble mottatt hos laboratoriet.

a) Benzo[a]antracen	< 0.030 mg/kg TS	0.03	SS-ISO 18287:2008, mod
a) Krysen/Trifenylen	< 0.030 mg/kg TS	0.03	SS-ISO 18287:2008, mod
a) Benzo(b,k)fluoranten	< 0.030 mg/kg TS	0.03	SS-ISO 18287:2008, mod
a) Benzo[a]pyren	< 0.030 mg/kg TS	0.03	SS-ISO 18287:2008, mod
a) Indeno[1,2,3-cd]pyren	< 0.030 mg/kg TS	0.03	SS-ISO 18287:2008, mod
a) Dibenzo[a,h]antracen	< 0.030 mg/kg TS	0.03	SS-ISO 18287:2008, mod
a) Naftalen	< 0.030 mg/kg TS	0.03	SS-ISO 18287:2008, mod
a) Acenaftylen	< 0.030 mg/kg TS	0.03	SS-ISO 18287:2008, mod
a) Acenaften	< 0.030 mg/kg TS	0.03	SS-ISO 18287:2008, mod
a) Fluoren	< 0.030 mg/kg TS	0.03	SS-ISO 18287:2008, mod
a) Fenantren	< 0.030 mg/kg TS	0.03	SS-ISO 18287:2008, mod
a) Antracen	< 0.030 mg/kg TS	0.03	SS-ISO 18287:2008, mod
a) Fluoranten	< 0.030 mg/kg TS	0.03	SS-ISO 18287:2008, mod
a) Pyren	< 0.030 mg/kg TS	0.03	SS-ISO 18287:2008, mod
a) Benzo[ghi]perylene	< 0.030 mg/kg TS	0.03	SS-ISO 18287:2008, mod
a) Summeringer PAH			
a) Sum karsinogene PAH	nd		Internal Method Calculated from analyzed value
a) Sum PAH(16) EPA	nd		Internal Method Calculated from analyzed value
a) PCB(7)			
a) PCB 28	< 0.0015 mg/kg TS	0.0015	SS-EN 16167:2018+AC:201 9 mod.
a) PCB 52	< 0.0015 mg/kg TS	0.0015	SS-EN 16167:2018+AC:201 9 mod.
a) PCB 101	< 0.0015 mg/kg TS	0.0015	SS-EN 16167:2018+AC:201 9 mod.
a) PCB 118	< 0.0015 mg/kg TS	0.0015	SS-EN 16167:2018+AC:201 9 mod.
a) PCB 138	< 0.0015 mg/kg TS	0.0015	SS-EN 16167:2018+AC:201 9 mod.
a) PCB 153	< 0.0015 mg/kg TS	0.0015	SS-EN 16167:2018+AC:201 9 mod.
a) PCB 180	< 0.0015 mg/kg TS	0.0015	SS-EN

Tegnforklaring:

* Ikke omfattet av akkrediteringen LOQ: Kvantifiseringsgrense LOD: Deteksjonsgrense MU: Måleusikkerhet <: Mindre enn >: Større enn
 nd: Not detected/ ikke påvist Bakteriologiske resultater angitt som <1, <50 e.l. betyr «ikke påvist». Resultat «Påvist» betyr større enn LOQ/ LOD

Måleusikkerhet er angitt med dekningsfaktor k=2. Beslutningsregel for vurdering av om resultatet er utenfor grenseverdi/-området, er basert på enkle akseptkriterier «delt risiko» (w=0, <50% Probability of False Accept). Det henvises til www.eurofins.no for nærmere beskrivelse.

For mikrobiologiske analyser oppgis konfidensintervallet. Ytterligere opplysninger om måleusikkerhet fås ved henvendelse til laboratoriet.

Rapporten må ikke gjengis, unntatt i sin helhet, uten laboratoriets skriftlige godkjenning. Resultatene gjelder kun for de(n) undersøkte prøven(e).

Eurofins er ikke ansvarlig for informasjon oppgitt fra kunde, eller i de tilfeller hvor oppgitt informasjon kan påvirke gyldigheten til analyseresultatene.

Resultater gjelder prøven slik den ble mottatt hos laboratoriet.

a) Sum 7 PCB

nd

16167:2018+AC:201
9 mod.
SS-EN
16167:2018+AC:201
9 mod.
Utførende laboratorium/ Underleverandør:

a)* Eurofins Environment Sweden AB (Lidköping), Box 737, Sjöhogsg. 3, SE-53119, Lidköping

a) Eurofins Environment Sweden AB (Lidköping), Box 737, Sjöhogsg. 3, SE-53119, Lidköping ISO/IEC 17025:2017 SWEDAC 1125,

Moss 08.05.2026

Kundesenter - Eurofins Environment Testing Norway AS

Tegnforklaring:

* Ikke omfattet av akkrediteringen LOQ: Kvantifiseringsgrense LOD: Deteksjonsgrense MU: Måleusikkerhet <: Mindre enn >: Større enn
nd: Not detected/ ikke påvist Bakteriologiske resultater angitt som <1,<50 e.l. betyr «ikke påvist». Resultat «Påvist» betyr større enn LOQ/ LOD

Måleusikkerhet er angitt med dekningsfaktor k=2. Beslutningsregel for vurdering av om resultatet er utenfor grenseverdi/-området, er basert på enkle akseptkriterier «delt risiko» (w=0, <50% Probability of False Accept). Det henvises til www.eurofins.no for nærmere beskrivelse.

For mikrobiologiske analyser oppgis konfidensintervallet. Ytterligere opplysninger om måleusikkerhet fås ved henvendelse til laboratoriet.

Rapporten må ikke gjengis, unntatt i sin helhet, uten laboratoriets skriftlige godkjenning. Resultatene gjelder kun for de(n) undersøkte prøven(e).

Eurofins er ikke ansvarlig for informasjon oppgitt fra kunde, eller i de tilfeller hvor oppgitt informasjon kan påvirke gyldigheten til analyseresultatene.

Resultater gjelder prøven slik den ble mottatt hos laboratoriet.

Multiconsult Norge AS
Postboks 265 Skøyen
213 OSLO
Attn: Carsten Sørлие

ANALYSERAPPORT

Prøvenr.:	439-2026-05051284	Prøvetakingsdato:	04.05.2026		
Prøvetype:	Utgravd jord	Prøvetaker:	Carsten Sørлие		
Prøvemerkning:	SK08 0-0,5	Analysestartdato:	05.05.2026		
Analyse	Resultat	Enhet	LOQ	MU	Metode
a) Tørrstoff i jord					
a) Tørrstoff	94.2	%	0.1	10%	SS-EN 12880:2000 mod.
a) Arsen (As)	1.7	mg/kg TS	0.96	30%	SS 28311:2017mod/SS-EN ISO 17294-2:2023
a) Bly (Pb)	5.0	mg/kg TS	0.96	25%	SS 28311:2017mod/SS-EN ISO 17294-2:2023
a) Kadmium (Cd)	< 0.20	mg/kg TS	0.2		SS 28311:2017mod/SS-EN ISO 17294-2:2023
a) Kobber (Cu)	14	mg/kg TS	0.48	25%	SS 28311:2017mod/SS-EN ISO 17294-2:2023
a) Krom (Cr)	11	mg/kg TS	0.96	35%	SS 28311:2017mod/SS-EN ISO 17294-2:2023
a) Kvikksølv (Hg)	< 0.0096	mg/kg TS	0.0096		SS 28311:2017mod/SS-EN ISO 17294-2:2023
a) Nikkel (Ni)	9.9	mg/kg TS	0.48	25%	SS 28311:2017mod/SS-EN ISO 17294-2:2023
a) Sink (Zn)	29	mg/kg TS	2.1	25%	SS 28311:2017mod/SS-EN ISO 17294-2:2023
a) Benzen	< 0.0035	mg/kg TS	0.0035		Internal Method EPA

Tegnforklaring:

* Ikke omfattet av akkrediteringen LOQ: Kvantifiseringsgrense LOD: Deteksjonsgrense MU: Måleusikkerhet <: Mindre enn >: Større enn
nd: Not detected/ ikke påvist. Bakteriologiske resultater angitt som <1,<50 e.l. betyr «ikke påvist». Resultat «Påvist» betyr større enn LOQ/ LOD

Måleusikkerhet er angitt med dekningsfaktor k=2. Beslutningsregel for vurdering av om resultatet er utenfor grenseverdi/-området, er basert på enkle akseptkriterier «delt risiko» (w=0, <50% Probability of False Accept). Det henvises til www.eurofins.no for nærmere beskrivelse.

For mikrobiologiske analyser oppgis konfidensintervallet. Ytterligere opplysninger om måleusikkerhet fås ved henvendelse til laboratoriet.

Rapporten må ikke gjengis, unntatt i sin helhet, uten laboratoriets skriftlige godkjenning. Resultatene gjelder kun for de(n) undersøkte prøven(e).

Eurofins er ikke ansvarlig for informasjon oppgitt fra kunde, eller i de tilfeller hvor oppgitt informasjon kan påvirke gyldigheten til analyseresultatene.

Resultater gjelder prøven slik den ble mottatt hos laboratoriet.

				5021, LidMiljö.0A.01.09
a)	Toluen	< 0.10 mg/kg TS	0.1	Internal Method EPA 5021, LidMiljö.0A.01.09
a)	Etylbenzen	< 0.10 mg/kg TS	0.1	Internal Method EPA 5021, LidMiljö.0A.01.09
a)	m/p/o-Xylen	< 0.10 mg/kg TS	0.1	Internal Method EPA 5021, LidMiljö.0A.01.09
a)	THC >C5-C8	< 5.0 mg/kg TS	5	Internal Method EPA 5021, LidMiljö.0A.01.09
a)	THC >C8-C35			
a)	THC >C8-C10	< 5.0 mg/kg TS	5	SS-EN ISO 16703:2011 mod
a)	THC >C10-C12	< 5.0 mg/kg TS	5	SS-EN ISO 16703:2011 mod
a)	THC >C12-C16	< 5.0 mg/kg TS	5	SS-EN ISO 16703:2011 mod
a)	THC >C16-C35	< 20 mg/kg TS	20	SS-EN ISO 16703:2011 mod
a)	Sum THC C5-C35 og C12-C35			
a)	Sum THC (>C5-C35)	nd		Internal Method Calculated from analyzed value
a)	SUM THC (>C12-C35)	nd		Internal Method Calculated from analyzed value
a)	Alifater C5-C6	< 7.0 mg/kg TS	7	SPI 2011
a)	Alifater >C6-C8	< 7.0 mg/kg TS	7	SPI 2011
a)	Alifater >C8-C10	< 3.0 mg/kg TS	3	SPI 2011
a)	Alifater >C10-C12	< 5.0 mg/kg TS	5	SPI 2011
a)	Alifater >C12-C16	< 5.0 mg/kg TS	5	SPI 2011
a)	Alifater >C16-C35	< 10 mg/kg TS	10	SPI 2011
a)	Sum alifater C5-C35 og C12-C35			
a)	Alifater C5-C35	nd		Internal Method Calculated from analyzed value
a)	Alifater >C12-C35	nd		Internal Method Calculated from analyzed value
a)	Aromater >C8-C10	< 4.0 mg/kg TS	4	SPI 2011
a)	Aromater >C10-C16	< 0.90 mg/kg TS	0.9	SPI 2011
a)	Aromater >C16-C35	< 0.50 mg/kg TS	1	Internal Method Calculated from analyzed value
a)	Methylchrysener/benzo(a)anthracener	< 0.50 mg/kg TS	0.5	TK 535 N 012
a)	Methylpyrene/fluoranthense	< 0.50 mg/kg TS	0.5	TK 535 N 012
a)*	Alifater Oljetype			
a)*	Oljetype < C10	Utgår		Kalkulering
a)*	Oljetype > C10	Utgår		Kalkulering
a)	PAH(16)			

Tegnforklaring:

* Ikke omfattet av akkrediteringen LOQ: Kvantifiseringsgrense LOD: Deteksjonsgrense MU: Måleusikkerhet <: Mindre enn >: Større enn
 nd: Not detected/ ikke påvist. Bakteriologiske resultater angitt som <1,<50 e.l. betyr «ikke påvist». Resultat «Påvist» betyr større enn LOQ/ LOD

Måleusikkerhet er angitt med dekningsfaktor k=2. Beslutningsregel for vurdering av om resultatet er utenfor grenseverdi/-området, er basert på enkle akseptkriterier «delt risiko» (w=0, <50% Probability of False Accept). Det henvises til www.eurofins.no for nærmere beskrivelse.

For mikrobiologiske analyser oppgis konfidensintervallet. Ytterligere opplysninger om måleusikkerhet fås ved henvendelse til laboratoriet.

Rapporten må ikke gjengis, unntatt i sin helhet, uten laboratoriets skriftlige godkjenning. Resultatene gjelder kun for de(n) undersøkte prøven(e).

Eurofins er ikke ansvarlig for informasjon oppgitt fra kunde, eller i de tilfeller hvor oppgitt informasjon kan påvirke gyldigheten til analyseresultatene.

Resultater gjelder prøven slik den ble mottatt hos laboratoriet.

a) Benzo[a]antracen	< 0.030 mg/kg TS	0.03	SS-ISO 18287:2008, mod
a) Krysen/Trifenylen	< 0.030 mg/kg TS	0.03	SS-ISO 18287:2008, mod
a) Benzo(b,k)fluoranten	< 0.030 mg/kg TS	0.03	SS-ISO 18287:2008, mod
a) Benzo[a]pyren	< 0.030 mg/kg TS	0.03	SS-ISO 18287:2008, mod
a) Indeno[1,2,3-cd]pyren	< 0.030 mg/kg TS	0.03	SS-ISO 18287:2008, mod
a) Dibenzo[a,h]antracen	< 0.030 mg/kg TS	0.03	SS-ISO 18287:2008, mod
a) Naftalen	< 0.030 mg/kg TS	0.03	SS-ISO 18287:2008, mod
a) Acenaftylen	< 0.030 mg/kg TS	0.03	SS-ISO 18287:2008, mod
a) Acenaften	< 0.030 mg/kg TS	0.03	SS-ISO 18287:2008, mod
a) Fluoren	< 0.030 mg/kg TS	0.03	SS-ISO 18287:2008, mod
a) Fenantren	< 0.030 mg/kg TS	0.03	SS-ISO 18287:2008, mod
a) Antracen	< 0.030 mg/kg TS	0.03	SS-ISO 18287:2008, mod
a) Fluoranten	< 0.030 mg/kg TS	0.03	SS-ISO 18287:2008, mod
a) Pyren	< 0.030 mg/kg TS	0.03	SS-ISO 18287:2008, mod
a) Benzo[ghi]perylene	< 0.030 mg/kg TS	0.03	SS-ISO 18287:2008, mod
a) Summeringer PAH			
a) Sum karsinogene PAH	nd		Internal Method Calculated from analyzed value
a) Sum PAH(16) EPA	nd		Internal Method Calculated from analyzed value
a) PCB(7)			
a) PCB 28	< 0.0015 mg/kg TS	0.0015	SS-EN 16167:2018+AC:201 9 mod.
a) PCB 52	< 0.0015 mg/kg TS	0.0015	SS-EN 16167:2018+AC:201 9 mod.
a) PCB 101	< 0.0015 mg/kg TS	0.0015	SS-EN 16167:2018+AC:201 9 mod.
a) PCB 118	< 0.0015 mg/kg TS	0.0015	SS-EN 16167:2018+AC:201 9 mod.
a) PCB 138	< 0.0015 mg/kg TS	0.0015	SS-EN 16167:2018+AC:201 9 mod.
a) PCB 153	< 0.0015 mg/kg TS	0.0015	SS-EN 16167:2018+AC:201 9 mod.
a) PCB 180	< 0.0015 mg/kg TS	0.0015	SS-EN

Tegnforklaring:

* Ikke omfattet av akkrediteringen LOQ: Kvantifiseringsgrense LOD: Deteksjonsgrense MU: Måleusikkerhet <: Mindre enn >: Større enn
 nd: Not detected/ ikke påvist Bakteriologiske resultater angitt som <1, <50 e.l. betyr «ikke påvist». Resultat «Påvist» betyr større enn LOQ/ LOD

Måleusikkerhet er angitt med dekningsfaktor k=2. Beslutningsregel for vurdering av om resultatet er utenfor grenseverdi/-området, er basert på enkle akseptkriterier «delt risiko» (w=0, <50% Probability of False Accept). Det henvises til www.eurofins.no for nærmere beskrivelse.

For mikrobiologiske analyser oppgis konfidensintervallet. Ytterligere opplysninger om måleusikkerhet fås ved henvendelse til laboratoriet.

Rapporten må ikke gjengis, unntatt i sin helhet, uten laboratoriets skriftlige godkjenning. Resultatene gjelder kun for de(n) undersøkte prøven(e).

Eurofins er ikke ansvarlig for informasjon oppgitt fra kunde, eller i de tilfeller hvor oppgitt informasjon kan påvirke gyldigheten til analyseresultatene.

Resultater gjelder prøven slik den ble mottatt hos laboratoriet.

a) Sum 7 PCB

nd

16167:2018+AC:201

9 mod.

SS-EN

16167:2018+AC:201

9 mod.

Utførende laboratorium/ Underleverandør:

a)* Eurofins Environment Sweden AB (Lidköping), Box 737, Sjöhogsg. 3, SE-53119, Lidköping

a) Eurofins Environment Sweden AB (Lidköping), Box 737, Sjöhogsg. 3, SE-53119, Lidköping ISO/IEC 17025:2017 SWEDAC 1125,

Moss 07.05.2026

Kundesenter - Eurofins Environment Testing Norway AS

Tegnforklaring:

* Ikke omfattet av akkrediteringen LOQ: Kvantifiseringsgrense LOD: Deteksjonsgrense MU: Måleusikkerhet <: Mindre enn >: Større enn
 nd: Not detected/ ikke påvist Bakteriologiske resultater angitt som <1,<50 e.l. betyr «ikke påvist». Resultat «Påvist» betyr større enn LOQ/ LOD

Måleusikkerhet er angitt med dekningsfaktor k=2. Beslutningsregel for vurdering av om resultatet er utenfor grenseverdi/-området, er basert på enkle akseptkriterier «delt risiko» (w=0, <50% Probability of False Accept). Det henvises til www.eurofins.no for nærmere beskrivelse.

For mikrobiologiske analyser oppgis konfidensintervallet. Ytterligere opplysninger om måleusikkerhet fås ved henvendelse til laboratoriet.

Rapporten må ikke gjengis, unntatt i sin helhet, uten laboratoriets skriftlige godkjenning. Resultatene gjelder kun for de(n) undersøkte prøven(e).

Eurofins er ikke ansvarlig for informasjon oppgitt fra kunde, eller i de tilfeller hvor oppgitt informasjon kan påvirke gyldigheten til analyseresultatene.

Resultater gjelder prøven slik den ble mottatt hos laboratoriet.

Multiconsult Norge AS
Postboks 265 Skøyen
213 OSLO
Attn: Carsten Sørli

ANALYSERAPPORT

Prøvenr.:	439-2026-05051285	Prøvetakingsdato:	04.05.2026		
Prøvetype:	Utgravd jord	Prøvetaker:	Carsten Sørli		
Prøvemerkning:	SK09 0-0,5	Analysestartdato:	05.05.2026		
Analyse	Resultat	Enhet	LOQ	MU	Metode
a) Tørrstoff i jord					
a) Tørrstoff	87.0	%	0.1	10%	SS-EN 12880:2000 mod.
a) Arsen (As)	2.7	mg/kg TS	1	30%	SS 28311:2017mod/SS-EN ISO 17294-2:2023
a) Bly (Pb)	9.3	mg/kg TS	1	25%	SS 28311:2017mod/SS-EN ISO 17294-2:2023
a) Kadmium (Cd)	< 0.21	mg/kg TS	0.21		SS 28311:2017mod/SS-EN ISO 17294-2:2023
a) Kobber (Cu)	13	mg/kg TS	0.52	25%	SS 28311:2017mod/SS-EN ISO 17294-2:2023
a) Krom (Cr)	15	mg/kg TS	1	35%	SS 28311:2017mod/SS-EN ISO 17294-2:2023
a) Kvikksølv (Hg)	0.015	mg/kg TS	0.01	20%	SS 28311:2017mod/SS-EN ISO 17294-2:2023
a) Nikkel (Ni)	14	mg/kg TS	0.52	25%	SS 28311:2017mod/SS-EN ISO 17294-2:2023
a) Sink (Zn)	47	mg/kg TS	2.3	25%	SS 28311:2017mod/SS-EN ISO 17294-2:2023
a) Benzen	< 0.0035	mg/kg TS	0.0035		Internal Method EPA

Tegnforklaring:

* Ikke omfattet av akkrediteringen LOQ: Kvantifiseringsgrense LOD: Deteksjonsgrense MU: Måleusikkerhet <: Mindre enn >: Større enn
nd: Not detected/ ikke påvist. Bakteriologiske resultater angitt som <1,<50 e.l. betyr «ikke påvist». Resultat «Påvist» betyr større enn LOQ/ LOD

Måleusikkerhet er angitt med dekningsfaktor k=2. Beslutningsregel for vurdering av om resultatet er utenfor grenseverdi/-området, er basert på enkle akseptkriterier «delt risiko» (w=0, <50% Probability of False Accept). Det henvises til www.eurofins.no for nærmere beskrivelse.

For mikrobiologiske analyser oppgis konfidensintervallet. Ytterligere opplysninger om måleusikkerhet fås ved henvendelse til laboratoriet.

Rapporten må ikke gjengis, unntatt i sin helhet, uten laboratoriets skriftlige godkjenning. Resultatene gjelder kun for de(n) undersøkte prøven(e).

Eurofins er ikke ansvarlig for informasjon oppgitt fra kunde, eller i de tilfeller hvor oppgitt informasjon kan påvirke gyldigheten til analyseresultatene.

Resultater gjelder prøven slik den ble mottatt hos laboratoriet.

				5021, LidMiljö.0A.01.09
a)	Toluen	< 0.10 mg/kg TS	0.1	Internal Method EPA 5021, LidMiljö.0A.01.09
a)	Etylbenzen	< 0.10 mg/kg TS	0.1	Internal Method EPA 5021, LidMiljö.0A.01.09
a)	m/p/o-Xylen	< 0.10 mg/kg TS	0.1	Internal Method EPA 5021, LidMiljö.0A.01.09
a)	THC >C5-C8	< 5.0 mg/kg TS	5	Internal Method EPA 5021, LidMiljö.0A.01.09
a)	THC >C8-C35			
a)	THC >C8-C10	< 5.0 mg/kg TS	5	SS-EN ISO 16703:2011 mod
a)	THC >C10-C12	< 5.0 mg/kg TS	5	SS-EN ISO 16703:2011 mod
a)	THC >C12-C16	< 5.0 mg/kg TS	5	SS-EN ISO 16703:2011 mod
a)	THC >C16-C35	35 mg/kg TS	20	35% SS-EN ISO 16703:2011 mod
a)	Sum THC C5-C35 og C12-C35			
a)	Sum THC (>C5-C35)	35 mg/kg TS	40	30% Internal Method Calculated from analyzed value
a)	SUM THC (>C12-C35)	35 mg/kg TS	25	30% Internal Method Calculated from analyzed value
a)	Alifater C5-C6	< 7.0 mg/kg TS	7	SPI 2011
a)	Alifater >C6-C8	< 7.0 mg/kg TS	7	SPI 2011
a)	Alifater >C8-C10	< 3.0 mg/kg TS	3	SPI 2011
a)	Alifater >C10-C12	< 5.0 mg/kg TS	5	SPI 2011
a)	Alifater >C12-C16	< 5.0 mg/kg TS	5	SPI 2011
a)	Alifater >C16-C35	< 10 mg/kg TS	10	SPI 2011
a)	Sum alifater C5-C35 og C12-C35			
a)	Alifater C5-C35	nd		Internal Method Calculated from analyzed value
a)	Alifater >C12-C35	nd		Internal Method Calculated from analyzed value
a)	Aromater >C8-C10	< 4.0 mg/kg TS	4	SPI 2011
a)	Aromater >C10-C16	< 0.90 mg/kg TS	0.9	SPI 2011
a)	Aromater >C16-C35	< 0.50 mg/kg TS	1	Internal Method Calculated from analyzed value
a)	Methylchysener/benzo(a)anthracener	< 0.50 mg/kg TS	0.5	TK 535 N 012
a)	Methylpyrene/fluoranthense	< 0.50 mg/kg TS	0.5	TK 535 N 012
a)*	Alifater Oljetype			
a)*	Oljetype < C10	Utgår		Kalkulering
a)*	Oljetype > C10	Utgår		Kalkulering
a)	PAH(16)			

Tegnforklaring:

* Ikke omfattet av akkrediteringen LOQ: Kvantifiseringsgrense LOD: Deteksjonsgrense MU: Måleusikkerhet <: Mindre enn >: Større enn
nd: Not detected/ ikke påvist. Bakteriologiske resultater angitt som <1,<50 e.l. betyr «ikke påvist». Resultat «Påvist» betyr større enn LOQ/ LOD

Måleusikkerhet er angitt med dekningsfaktor k=2. Beslutningsregel for vurdering av om resultatet er utenfor grenseverdi/-området, er basert på enkle akseptkriterier «delt risiko» (w=0, <50% Probability of False Accept). Det henvises til www.eurofins.no for nærmere beskrivelse.

For mikrobiologiske analyser oppgis konfidensintervallet. Ytterligere opplysninger om måleusikkerhet fås ved henvendelse til laboratoriet.

Rapporten må ikke gjengis, unntatt i sin helhet, uten laboratoriets skriftlige godkjenning. Resultatene gjelder kun for de(n) undersøkte prøven(e).

Eurofins er ikke ansvarlig for informasjon oppgitt fra kunde, eller i de tilfeller hvor oppgitt informasjon kan påvirke gyldigheten til analyseresultatene.

Resultater gjelder prøven slik den ble mottatt hos laboratoriet.

a) Benzo[a]antracen	< 0.030 mg/kg TS	0.03	SS-ISO 18287:2008, mod
a) Krysen/Trifenylen	< 0.030 mg/kg TS	0.03	SS-ISO 18287:2008, mod
a) Benzo(b,k)fluoranten	< 0.030 mg/kg TS	0.03	SS-ISO 18287:2008, mod
a) Benzo[a]pyren	< 0.030 mg/kg TS	0.03	SS-ISO 18287:2008, mod
a) Indeno[1,2,3-cd]pyren	< 0.030 mg/kg TS	0.03	SS-ISO 18287:2008, mod
a) Dibenzo[a,h]antracen	< 0.030 mg/kg TS	0.03	SS-ISO 18287:2008, mod
a) Naftalen	< 0.030 mg/kg TS	0.03	SS-ISO 18287:2008, mod
a) Acenaftylen	< 0.030 mg/kg TS	0.03	SS-ISO 18287:2008, mod
a) Acenaften	< 0.030 mg/kg TS	0.03	SS-ISO 18287:2008, mod
a) Fluoren	< 0.030 mg/kg TS	0.03	SS-ISO 18287:2008, mod
a) Fenantren	< 0.030 mg/kg TS	0.03	SS-ISO 18287:2008, mod
a) Antracen	< 0.030 mg/kg TS	0.03	SS-ISO 18287:2008, mod
a) Fluoranten	< 0.030 mg/kg TS	0.03	SS-ISO 18287:2008, mod
a) Pyren	< 0.030 mg/kg TS	0.03	SS-ISO 18287:2008, mod
a) Benzo[ghi]perylene	< 0.030 mg/kg TS	0.03	SS-ISO 18287:2008, mod
a) Summeringer PAH			
a) Sum karsinogene PAH	nd		Internal Method Calculated from analyzed value
a) Sum PAH(16) EPA	nd		Internal Method Calculated from analyzed value
a) PCB(7)			
a) PCB 28	< 0.0015 mg/kg TS	0.0015	SS-EN 16167:2018+AC:201 9 mod.
a) PCB 52	< 0.0015 mg/kg TS	0.0015	SS-EN 16167:2018+AC:201 9 mod.
a) PCB 101	< 0.0015 mg/kg TS	0.0015	SS-EN 16167:2018+AC:201 9 mod.
a) PCB 118	< 0.0015 mg/kg TS	0.0015	SS-EN 16167:2018+AC:201 9 mod.
a) PCB 138	< 0.0015 mg/kg TS	0.0015	SS-EN 16167:2018+AC:201 9 mod.
a) PCB 153	< 0.0015 mg/kg TS	0.0015	SS-EN 16167:2018+AC:201 9 mod.
a) PCB 180	< 0.0015 mg/kg TS	0.0015	SS-EN

Tegnforklaring:

* Ikke omfattet av akkrediteringen LOQ: Kvantifiseringsgrense LOD: Deteksjonsgrense MU: Måleusikkerhet <: Mindre enn >: Større enn
 nd: Not detected/ ikke påvist Bakteriologiske resultater angitt som <1, <50 e.l. betyr «ikke påvist». Resultat «Påvist» betyr større enn LOQ/ LOD

Måleusikkerhet er angitt med dekningsfaktor k=2. Beslutningsregel for vurdering av om resultatet er utenfor grenseverdi/-området, er basert på enkle akseptkriterier «delt risiko» (w=0, <50% Probability of False Accept). Det henvises til www.eurofins.no for nærmere beskrivelse.

For mikrobiologiske analyser oppgis konfidensintervallet. Ytterligere opplysninger om måleusikkerhet fås ved henvendelse til laboratoriet.

Rapporten må ikke gjengis, unntatt i sin helhet, uten laboratoriets skriftlige godkjenning. Resultatene gjelder kun for de(n) undersøkte prøven(e).

Eurofins er ikke ansvarlig for informasjon oppgitt fra kunde, eller i de tilfeller hvor oppgitt informasjon kan påvirke gyldigheten til analyseresultatene.

Resultater gjelder prøven slik den ble mottatt hos laboratoriet.

a) Sum 7 PCB

nd

 16167:2018+AC:201
 9 mod.
 SS-EN
 16167:2018+AC:201
 9 mod.
Utførende laboratorium/ Underleverandør:

a)* Eurofins Environment Sweden AB (Lidköping), Box 737, Sjöhogsg. 3, SE-53119, Lidköping

a) Eurofins Environment Sweden AB (Lidköping), Box 737, Sjöhogsg. 3, SE-53119, Lidköping ISO/IEC 17025:2017 SWEDAC 1125,

Moss 07.05.2026

Kundesenter - Eurofins Environment Testing Norway AS

Tegnforklaring:

* Ikke omfattet av akkrediteringen LOQ: Kvantifiseringsgrense LOD: Deteksjonsgrense MU: Måleusikkerhet <: Mindre enn >: Større enn
 nd: Not detected/ ikke påvist Bakteriologiske resultater angitt som <1,<50 e.l. betyr «ikke påvist». Resultat «Påvist» betyr større enn LOQ/ LOD

Måleusikkerhet er angitt med dekningsfaktor k=2. Beslutningsregel for vurdering av om resultatet er utenfor grenseverdi/-området, er basert på enkle akseptkriterier «delt risiko» (w=0, <50% Probability of False Accept). Det henvises til www.eurofins.no for nærmere beskrivelse.

For mikrobiologiske analyser oppgis konfidensintervallet. Ytterligere opplysninger om måleusikkerhet fås ved henvendelse til laboratoriet.

Rapporten må ikke gjengis, unntatt i sin helhet, uten laboratoriets skriftlige godkjenning. Resultatene gjelder kun for de(n) undersøkte prøven(e).

Eurofins er ikke ansvarlig for informasjon oppgitt fra kunde, eller i de tilfeller hvor oppgitt informasjon kan påvirke gyldigheten til analyseresultatene.

Resultater gjelder prøven slik den ble mottatt hos laboratoriet.

ANALYSERAPPORT

Prøvenr.:	439-2026-05051286	Prøvetakingsdato:	04.05.2026		
Prøvetype:	Utgravd jord	Prøvetaker:	Carsten Sørлие		
Prøvemerkning:	SK10 0-0,5	Analysestartdato:	05.05.2026		
Analyse	Resultat	Enhet	LOQ	MU	Metode
a) Tørrstoff - faste prøver					
a) Totalt tørrstoff	95.5	%	0.1	10%	SS-EN 12880:2000 mod.
a) Arsen (As)	3.4	mg/kg TS	0.94	30%	SS 28311:2017mod/SS-EN ISO 17294-2:2023
a) Bly (Pb)	4.7	mg/kg TS	0.94	25%	SS 28311:2017mod/SS-EN ISO 17294-2:2023
a) Kadmium (Cd)	< 0.19	mg/kg TS	0.19		SS 28311:2017mod/SS-EN ISO 17294-2:2023
a) Kobber (Cu)	11	mg/kg TS	0.47	25%	SS 28311:2017mod/SS-EN ISO 17294-2:2023
a) Krom (Cr)	10	mg/kg TS	0.94	35%	SS 28311:2017mod/SS-EN ISO 17294-2:2023
a) Kvikksølv (Hg)	< 0.0094	mg/kg TS	0.0094		SS 28311:2017mod/SS-EN ISO 17294-2:2023
a) Nikkel (Ni)	13	mg/kg TS	0.47	25%	SS 28311:2017mod/SS-EN ISO 17294-2:2023
a) Sink (Zn)	34	mg/kg TS	2.1	25%	SS 28311:2017mod/SS-EN ISO 17294-2:2023
a) Benzen	< 0.0035	mg/kg TS	0.0035		Internal Method EPA

Tegnforklaring:

* Ikke omfattet av akkrediteringen LOQ: Kvantifiseringsgrense LOD: Deteksjonsgrense MU: Målesikkerhet <: Mindre enn >: Større enn
nd: Not detected/ ikke påvist. Bakteriologiske resultater angitt som <1,<50 e.l. betyr «ikke påvist». Resultat «Påvist» betyr større enn LOQ/ LOD

Målesikkerhet er angitt med dekningsfaktor k=2. Beslutningsregel for vurdering av om resultatet er utenfor grenseverdi/-området, er basert på enkle akseptkriterier «delt risiko» (w=0, <50% Probability of False Accept). Det henvises til www.eurofins.no for nærmere beskrivelse.

For mikrobiologiske analyser oppgis konfidensintervallet. Ytterligere opplysninger om målesikkerhet fås ved henvendelse til laboratoriet.

Rapporten må ikke gjengis, unntatt i sin helhet, uten laboratoriets skriftlige godkjenning. Resultatene gjelder kun for de(n) undersøkte prøven(e).

Eurofins er ikke ansvarlig for informasjon oppgitt fra kunde, eller i de tilfeller hvor oppgitt informasjon kan påvirke gyldigheten til analyseresultatene.

Resultater gjelder prøven slik den ble mottatt hos laboratoriet.

				5021, LidMiljö.0A.01.09
a)	Toluen	< 0.10 mg/kg TS	0.1	Internal Method EPA 5021, LidMiljö.0A.01.09
a)	Etylbenzen	< 0.10 mg/kg TS	0.1	Internal Method EPA 5021, LidMiljö.0A.01.09
a)	m/p/o-Xylen	< 0.10 mg/kg TS	0.1	Internal Method EPA 5021, LidMiljö.0A.01.09
a)	THC >C5-C8	< 5.0 mg/kg TS	5	Internal Method EPA 5021, LidMiljö.0A.01.09
a)	THC >C8-C35			
a)	THC >C8-C10	< 5.0 mg/kg TS	5	SS-EN ISO 16703:2011 mod
a)	THC >C10-C12	< 5.0 mg/kg TS	5	SS-EN ISO 16703:2011 mod
a)	THC >C12-C16	< 5.0 mg/kg TS	5	SS-EN ISO 16703:2011 mod
a)	THC >C16-C35	< 20 mg/kg TS	20	SS-EN ISO 16703:2011 mod
a)	Sum THC C5-C35 og C12-C35			
a)	Sum THC (>C5-C35)	nd		Internal Method Calculated from analyzed value
a)	SUM THC (>C12-C35)	nd		Internal Method Calculated from analyzed value
a)	Alifater C5-C6	< 7.0 mg/kg TS	7	SPI 2011
a)	Alifater >C6-C8	< 7.0 mg/kg TS	7	SPI 2011
a)	Alifater >C8-C10	< 3.0 mg/kg TS	3	SPI 2011
a)	Alifater >C10-C12	< 5.0 mg/kg TS	5	SPI 2011
a)	Alifater >C12-C16	< 5.0 mg/kg TS	5	SPI 2011
a)	Alifater >C16-C35	< 10 mg/kg TS	10	SPI 2011
a)	Sum alifater C5-C35 og C12-C35			
a)	Alifater C5-C35	nd		Internal Method Calculated from analyzed value
a)	Alifater >C12-C35	nd		Internal Method Calculated from analyzed value
a)	Aromater >C8-C10	< 4.0 mg/kg TS	4	SPI 2011
a)	Aromater >C10-C16	< 0.90 mg/kg TS	0.9	SPI 2011
a)	Aromater >C16-C35	< 0.50 mg/kg TS	1	Internal Method Calculated from analyzed value
a)	Methylchrysener/benzo(a)anthracener	< 0.50 mg/kg TS	0.5	TK 535 N 012
a)	Methylpyrene/fluoranthense	< 0.50 mg/kg TS	0.5	TK 535 N 012
a)*	Alifater Oljetype			
a)*	Oljetype < C10	Utgår		Kalkulering
a)*	Oljetype > C10	Utgår		Kalkulering
a)	PAH(16)			

Tegnforklaring:

* Ikke omfattet av akkrediteringen LOQ: Kvantifiseringsgrense LOD: Deteksjonsgrense MU: Måleusikkerhet <: Mindre enn >: Større enn
nd: Not detected/ ikke påvist. Bakteriologiske resultater angitt som <1,<50 e.l. betyr «ikke påvist». Resultat «Påvist» betyr større enn LOQ/ LOD

Måleusikkerhet er angitt med dekningsfaktor k=2. Beslutningsregel for vurdering av om resultatet er utenfor grenseverdi/-området, er basert på enkle akseptkriterier «delt risiko» (w=0, <50% Probability of False Accept). Det henvises til www.eurofins.no for nærmere beskrivelse.

For mikrobiologiske analyser oppgis konfidensintervallet. Ytterligere opplysninger om måleusikkerhet fås ved henvendelse til laboratoriet.

Rapporten må ikke gjengis, unntatt i sin helhet, uten laboratoriets skriftlige godkjenning. Resultatene gjelder kun for de(n) undersøkte prøven(e).

Eurofins er ikke ansvarlig for informasjon oppgitt fra kunde, eller i de tilfeller hvor oppgitt informasjon kan påvirke gyldigheten til analyseresultatene.

Resultater gjelder prøven slik den ble mottatt hos laboratoriet.

a) Benzo[a]antracen	< 0.030 mg/kg TS	0.03	SS-ISO 18287:2008, mod
a) Krysen/Trifenylen	< 0.030 mg/kg TS	0.03	SS-ISO 18287:2008, mod
a) Benzo(b,k)fluoranten	< 0.030 mg/kg TS	0.03	SS-ISO 18287:2008, mod
a) Benzo[a]pyren	< 0.030 mg/kg TS	0.03	SS-ISO 18287:2008, mod
a) Indeno[1,2,3-cd]pyren	< 0.030 mg/kg TS	0.03	SS-ISO 18287:2008, mod
a) Dibenzo[a,h]antracen	< 0.030 mg/kg TS	0.03	SS-ISO 18287:2008, mod
a) Naftalen	< 0.030 mg/kg TS	0.03	SS-ISO 18287:2008, mod
a) Acenaftylen	< 0.030 mg/kg TS	0.03	SS-ISO 18287:2008, mod
a) Acenaften	< 0.030 mg/kg TS	0.03	SS-ISO 18287:2008, mod
a) Fluoren	< 0.030 mg/kg TS	0.03	SS-ISO 18287:2008, mod
a) Fenantren	< 0.030 mg/kg TS	0.03	SS-ISO 18287:2008, mod
a) Antracen	< 0.030 mg/kg TS	0.03	SS-ISO 18287:2008, mod
a) Fluoranten	< 0.030 mg/kg TS	0.03	SS-ISO 18287:2008, mod
a) Pyren	< 0.030 mg/kg TS	0.03	SS-ISO 18287:2008, mod
a) Benzo[ghi]perylene	< 0.030 mg/kg TS	0.03	SS-ISO 18287:2008, mod
a) Summeringer PAH			
a) Sum karsinogene PAH	nd		Internal Method Calculated from analyzed value
a) Sum PAH(16) EPA	nd		Internal Method Calculated from analyzed value
a) PCB(7)			
a) PCB 28	< 0.0015 mg/kg TS	0.0015	SS-EN 16167:2018+AC:201 9 mod.
a) PCB 52	< 0.0015 mg/kg TS	0.0015	SS-EN 16167:2018+AC:201 9 mod.
a) PCB 101	< 0.0015 mg/kg TS	0.0015	SS-EN 16167:2018+AC:201 9 mod.
a) PCB 118	< 0.0015 mg/kg TS	0.0015	SS-EN 16167:2018+AC:201 9 mod.
a) PCB 138	< 0.0015 mg/kg TS	0.0015	SS-EN 16167:2018+AC:201 9 mod.
a) PCB 153	< 0.0015 mg/kg TS	0.0015	SS-EN 16167:2018+AC:201 9 mod.
a) PCB 180	< 0.0015 mg/kg TS	0.0015	SS-EN

Tegnforklaring:

* Ikke omfattet av akkrediteringen LOQ: Kvantifiseringsgrense LOD: Deteksjonsgrense MU: Måleusikkerhet <: Mindre enn >: Større enn
 nd: Not detected/ ikke påvist Bakteriologiske resultater angitt som <1, <50 e.l. betyr «ikke påvist». Resultat «Påvist» betyr større enn LOQ/ LOD

Måleusikkerhet er angitt med dekningsfaktor k=2. Beslutningsregel for vurdering av om resultatet er utenfor grenseverdi/-området, er basert på enkle akseptkriterier «delt risiko» (w=0, <50% Probability of False Accept). Det henvises til www.eurofins.no for nærmere beskrivelse.

For mikrobiologiske analyser oppgis konfidensintervallet. Ytterligere opplysninger om måleusikkerhet fås ved henvendelse til laboratoriet.

Rapporten må ikke gjengis, unntatt i sin helhet, uten laboratoriets skriftlige godkjenning. Resultatene gjelder kun for de(n) undersøkte prøven(e).

Eurofins er ikke ansvarlig for informasjon oppgitt fra kunde, eller i de tilfeller hvor oppgitt informasjon kan påvirke gyldigheten til analyseresultatene.

Resultater gjelder prøven slik den ble mottatt hos laboratoriet.

a) Sum 7 PCB				nd	16167:2018+AC:201 9 mod. SS-EN 16167:2018+AC:201 9 mod.
a)	Totalt tørrstoff glødetap	0.8	% TS	0.1	20% SS-EN 12879:2000
a)	Totalt organisk karbon (TOC) - Beregnet	0.46	% TS		Internal Method Calculated from analyzed value

Utførende laboratorium/ Underleverandør:

a)* Eurofins Environment Sweden AB (Lidköping), Box 737, Sjötagsg. 3, SE-53119, Lidköping

a) Eurofins Environment Sweden AB (Lidköping), Box 737, Sjötagsg. 3, SE-53119, Lidköping ISO/IEC 17025:2017 SWEDAC 1125,

Moss 11.05.2026

Kundesenter - Eurofins Environment Testing Norway AS

Tegnforklaring:

* Ikke omfattet av akkrediteringen LOQ: Kvantifiseringsgrense LOD: Deteksjonsgrense MU: Måleusikkerhet <: Mindre enn >: Større enn
 nd: Not detected/ ikke påvist Bakteriologiske resultater angitt som <1, <50 e.l. betyr «ikke påvist». Resultat «Påvist» betyr større enn LOQ/ LOD

Måleusikkerhet er angitt med dekningsfaktor k=2. Beslutningsregel for vurdering av om resultatet er utenfor grenseverdi/-området, er basert på enkle akseptkriterier «delt risiko» (w=0, <50% Probability of False Accept). Det henvises til www.eurofins.no for nærmere beskrivelse.

For mikrobiologiske analyser oppgis konfidensintervallet. Ytterligere opplysninger om måleusikkerhet fås ved henvendelse til laboratoriet.

Rapporten må ikke gjengis, unntatt i sin helhet, uten laboratoriets skriftlige godkjenning. Resultatene gjelder kun for de(n) undersøkte prøven(e).

Eurofins er ikke ansvarlig for informasjon oppgitt fra kunde, eller i de tilfeller hvor oppgitt informasjon kan påvirke gyldigheten til analyseresultatene.

Resultater gjelder prøven slik den ble mottatt hos laboratoriet.

ANALYSERAPPORT

Prøvenr.:	439-2026-05051287	Prøvetakingsdato:	04.05.2026		
Prøvetype:	Utgravd jord	Prøvetaker:	Carsten Sørлие		
Prøvemerkning:	SK11 0-0,5	Analysestartdato:	05.05.2026		
Analyse	Resultat	Enhet	LOQ	MU	Metode
a) Tørrstoff i jord					
a) Tørrstoff	98.3	%	0.1	10%	SS-EN 12880:2000 mod.
a) Arsen (As)	5.4	mg/kg TS	0.92	30%	SS 28311:2017mod/SS-EN ISO 17294-2:2023
a) Bly (Pb)	4.9	mg/kg TS	0.92	25%	SS 28311:2017mod/SS-EN ISO 17294-2:2023
a) Kadmium (Cd)	< 0.19	mg/kg TS	0.19		SS 28311:2017mod/SS-EN ISO 17294-2:2023
a) Kobber (Cu)	12	mg/kg TS	0.46	25%	SS 28311:2017mod/SS-EN ISO 17294-2:2023
a) Krom (Cr)	10	mg/kg TS	0.92	35%	SS 28311:2017mod/SS-EN ISO 17294-2:2023
a) Kvikksølv (Hg)	< 0.0092	mg/kg TS	0.0092		SS 28311:2017mod/SS-EN ISO 17294-2:2023
a) Nikkel (Ni)	11	mg/kg TS	0.46	25%	SS 28311:2017mod/SS-EN ISO 17294-2:2023
a) Sink (Zn)	32	mg/kg TS	2	25%	SS 28311:2017mod/SS-EN ISO 17294-2:2023
a) Benzen	< 0.0035	mg/kg TS	0.0035		Internal Method EPA

Tegnforklaring:

* Ikke omfattet av akkrediteringen LOQ: Kvantifiseringsgrense LOD: Deteksjonsgrense MU: Måleusikkerhet <: Mindre enn >: Større enn
nd: Not detected/ ikke påvist. Bakteriologiske resultater angitt som <1,<50 e.l. betyr «ikke påvist». Resultat «Påvist» betyr større enn LOQ/ LOD

Måleusikkerhet er angitt med dekningsfaktor k=2. Beslutningsregel for vurdering av om resultatet er utenfor grenseverdi/-området, er basert på enkle akseptkriterier «delt risiko» (w=0, <50% Probability of False Accept). Det henvises til www.eurofins.no for nærmere beskrivelse.

For mikrobiologiske analyser oppgis konfidensintervallet. Ytterligere opplysninger om måleusikkerhet fås ved henvendelse til laboratoriet.

Rapporten må ikke gjengis, unntatt i sin helhet, uten laboratoriets skriftlige godkjenning. Resultatene gjelder kun for de(n) undersøkte prøven(e).

Eurofins er ikke ansvarlig for informasjon oppgitt fra kunde, eller i de tilfeller hvor oppgitt informasjon kan påvirke gyldigheten til analyseresultatene.

Resultater gjelder prøven slik den ble mottatt hos laboratoriet.

				5021, LidMiljö.0A.01.09
a)	Toluen	< 0.10 mg/kg TS	0.1	Internal Method EPA 5021, LidMiljö.0A.01.09
a)	Etylbenzen	< 0.10 mg/kg TS	0.1	Internal Method EPA 5021, LidMiljö.0A.01.09
a)	m/p/o-Xylen	< 0.10 mg/kg TS	0.1	Internal Method EPA 5021, LidMiljö.0A.01.09
a)	THC >C5-C8	< 5.0 mg/kg TS	5	Internal Method EPA 5021, LidMiljö.0A.01.09
a)	THC >C8-C35			
a)	THC >C8-C10	< 5.0 mg/kg TS	5	SS-EN ISO 16703:2011 mod
a)	THC >C10-C12	< 5.0 mg/kg TS	5	SS-EN ISO 16703:2011 mod
a)	THC >C12-C16	< 5.0 mg/kg TS	5	SS-EN ISO 16703:2011 mod
a)	THC >C16-C35	< 20 mg/kg TS	20	SS-EN ISO 16703:2011 mod
a)	Sum THC C5-C35 og C12-C35			
a)	Sum THC (>C5-C35)	nd		Internal Method Calculated from analyzed value
a)	SUM THC (>C12-C35)	nd		Internal Method Calculated from analyzed value
a)	Alifater C5-C6	< 7.0 mg/kg TS	7	SPI 2011
a)	Alifater >C6-C8	< 7.0 mg/kg TS	7	SPI 2011
a)	Alifater >C8-C10	< 3.0 mg/kg TS	3	SPI 2011
a)	Alifater >C10-C12	< 5.0 mg/kg TS	5	SPI 2011
a)	Alifater >C12-C16	< 5.0 mg/kg TS	5	SPI 2011
a)	Alifater >C16-C35	< 10 mg/kg TS	10	SPI 2011
a)	Sum alifater C5-C35 og C12-C35			
a)	Alifater C5-C35	nd		Internal Method Calculated from analyzed value
a)	Alifater >C12-C35	nd		Internal Method Calculated from analyzed value
a)	Aromater >C8-C10	< 4.0 mg/kg TS	4	SPI 2011
a)	Aromater >C10-C16	< 0.90 mg/kg TS	0.9	SPI 2011
a)	Aromater >C16-C35	< 0.50 mg/kg TS	1	Internal Method Calculated from analyzed value
a)	Methylchrysener/benzo(a)anthracener	< 0.50 mg/kg TS	0.5	TK 535 N 012
a)	Methylpyrene/fluoranthense	< 0.50 mg/kg TS	0.5	TK 535 N 012
a)*	Alifater Oljetype			
a)*	Oljetype < C10	Utgår		Kalkulering
a)*	Oljetype > C10	Utgår		Kalkulering
a)	PAH(16)			

Tegnforklaring:

* Ikke omfattet av akkrediteringen LOQ: Kvantifiseringsgrense LOD: Deteksjonsgrense MU: Måleusikkerhet <: Mindre enn >: Større enn
 nd: Not detected/ ikke påvist. Bakteriologiske resultater angitt som <1,<50 e.l. betyr «ikke påvist». Resultat «Påvist» betyr større enn LOQ/ LOD

Måleusikkerhet er angitt med dekningsfaktor k=2. Beslutningsregel for vurdering av om resultatet er utenfor grenseverdi/-området, er basert på enkle akseptkriterier «delt risiko» (w=0, <50% Probability of False Accept). Det henvises til www.eurofins.no for nærmere beskrivelse.

For mikrobiologiske analyser oppgis konfidensintervallet. Ytterligere opplysninger om måleusikkerhet fås ved henvendelse til laboratoriet.

Rapporten må ikke gjengis, unntatt i sin helhet, uten laboratoriets skriftlige godkjenning. Resultatene gjelder kun for de(n) undersøkte prøven(e).

Eurofins er ikke ansvarlig for informasjon oppgitt fra kunde, eller i de tilfeller hvor oppgitt informasjon kan påvirke gyldigheten til analyseresultatene.

Resultater gjelder prøven slik den ble mottatt hos laboratoriet.

a)	Benzo[a]antracen	< 0.030 mg/kg TS	0.03	SS-ISO 18287:2008, mod
a)	Krysen/Trifenylen	< 0.030 mg/kg TS	0.03	SS-ISO 18287:2008, mod
a)	Benzo(b,k)fluoranten	< 0.030 mg/kg TS	0.03	SS-ISO 18287:2008, mod
a)	Benzo[a]pyren	< 0.030 mg/kg TS	0.03	SS-ISO 18287:2008, mod
a)	Indeno[1,2,3-cd]pyren	< 0.030 mg/kg TS	0.03	SS-ISO 18287:2008, mod
a)	Dibenzo[a,h]antracen	< 0.030 mg/kg TS	0.03	SS-ISO 18287:2008, mod
a)	Naftalen	< 0.030 mg/kg TS	0.03	SS-ISO 18287:2008, mod
a)	Acenaftylen	< 0.030 mg/kg TS	0.03	SS-ISO 18287:2008, mod
a)	Acenaften	< 0.030 mg/kg TS	0.03	SS-ISO 18287:2008, mod
a)	Fluoren	< 0.030 mg/kg TS	0.03	SS-ISO 18287:2008, mod
a)	Fenantren	< 0.030 mg/kg TS	0.03	SS-ISO 18287:2008, mod
a)	Antracen	< 0.030 mg/kg TS	0.03	SS-ISO 18287:2008, mod
a)	Fluoranten	< 0.030 mg/kg TS	0.03	SS-ISO 18287:2008, mod
a)	Pyren	< 0.030 mg/kg TS	0.03	SS-ISO 18287:2008, mod
a)	Benzo[ghi]perylene	< 0.030 mg/kg TS	0.03	SS-ISO 18287:2008, mod
a) Summeringer PAH				
a)	Sum karsinogene PAH	nd		Internal Method Calculated from analyzed value
a)	Sum PAH(16) EPA	nd		Internal Method Calculated from analyzed value
a) PCB(7)				
a)	PCB 28	< 0.0015 mg/kg TS	0.0015	SS-EN 16167:2018+AC:2019 mod.
a)	PCB 52	< 0.0015 mg/kg TS	0.0015	SS-EN 16167:2018+AC:2019 mod.
a)	PCB 101	< 0.0015 mg/kg TS	0.0015	SS-EN 16167:2018+AC:2019 mod.
a)	PCB 118	< 0.0015 mg/kg TS	0.0015	SS-EN 16167:2018+AC:2019 mod.
a)	PCB 138	< 0.0015 mg/kg TS	0.0015	SS-EN 16167:2018+AC:2019 mod.
a)	PCB 153	< 0.0015 mg/kg TS	0.0015	SS-EN 16167:2018+AC:2019 mod.
a)	PCB 180	< 0.0015 mg/kg TS	0.0015	SS-EN

Tegnforklaring:

* Ikke omfattet av akkrediteringen LOQ: Kvantifiseringsgrense LOD: Deteksjonsgrense MU: Måleusikkerhet <: Mindre enn >: Større enn
 nd: Not detected/ ikke påvist. Bakteriologiske resultater angitt som <1, <50 e.l. betyr «ikke påvist». Resultat «Påvist» betyr større enn LOQ/ LOD

Måleusikkerhet er angitt med dekningsfaktor k=2. Beslutningsregel for vurdering av om resultatet er utenfor grenseverdi/-området, er basert på enkle akseptkriterier «delt risiko» (w=0, <50% Probability of False Accept). Det henvises til www.eurofins.no for nærmere beskrivelse.

For mikrobiologiske analyser oppgis konfidensintervallet. Ytterligere opplysninger om måleusikkerhet fås ved henvendelse til laboratoriet.

Rapporten må ikke gjengis, unntatt i sin helhet, uten laboratoriets skriftlige godkjenning. Resultatene gjelder kun for de(n) undersøkte prøven(e).

Eurofins er ikke ansvarlig for informasjon oppgitt fra kunde, eller i de tilfeller hvor oppgitt informasjon kan påvirke gyldigheten til analyseresultatene.

Resultater gjelder prøven slik den ble mottatt hos laboratoriet.

a) Sum 7 PCB

nd

16167:2018+AC:201
9 mod.
SS-EN
16167:2018+AC:201
9 mod.
Utførende laboratorium/ Underleverandør:

a)* Eurofins Environment Sweden AB (Lidköping), Box 737, Sjötagsg. 3, SE-53119, Lidköping

a) Eurofins Environment Sweden AB (Lidköping), Box 737, Sjötagsg. 3, SE-53119, Lidköping ISO/IEC 17025:2017 SWEDAC 1125,

Moss 07.05.2026

Kundesenter - Eurofins Environment Testing Norway AS

Tegnforklaring:

* Ikke omfattet av akkrediteringen LOQ: Kvantifiseringsgrense LOD: Deteksjonsgrense MU: Måleusikkerhet <: Mindre enn >: Større enn
nd: Not detected/ ikke påvist Bakteriologiske resultater angitt som <1,<50 e.l. betyr «ikke påvist». Resultat «Påvist» betyr større enn LOQ/ LOD

Måleusikkerhet er angitt med dekningsfaktor k=2. Beslutningsregel for vurdering av om resultatet er utenfor grenseverdi/-området, er basert på enkle akseptkriterier «delt risiko» (w=0, <50% Probability of False Accept). Det henvises til www.eurofins.no for nærmere beskrivelse.

For mikrobiologiske analyser oppgis konfidensintervallet. Ytterligere opplysninger om måleusikkerhet fås ved henvendelse til laboratoriet.

Rapporten må ikke gjengis, unntatt i sin helhet, uten laboratoriets skriftlige godkjenning. Resultatene gjelder kun for de(n) undersøkte prøven(e).

Eurofins er ikke ansvarlig for informasjon oppgitt fra kunde, eller i de tilfeller hvor oppgitt informasjon kan påvirke gyldigheten til analyseresultatene.

Resultater gjelder prøven slik den ble mottatt hos laboratoriet.

ANALYSERAPPORT

Prøvenr.:	439-2026-05051288	Prøvetakingsdato:	04.05.2026		
Prøvetype:	Utgravd jord	Prøvetaker:	Carsten Sørлие		
Prøvemerkning:	SK12 0-0,5	Analysestartdato:	05.05.2026		
Analyse	Resultat	Enhet	LOQ	MU	Metode
a) Tørrstoff i jord					
a) Tørrstoff	98.6	%	0.1	10%	SS-EN 12880:2000 mod.
a) Arsen (As)	2.7	mg/kg TS	0.91	30%	SS 28311:2017mod/SS-EN ISO 17294-2:2023
a) Bly (Pb)	4.3	mg/kg TS	0.91	25%	SS 28311:2017mod/SS-EN ISO 17294-2:2023
a) Kadmium (Cd)	< 0.19	mg/kg TS	0.19		SS 28311:2017mod/SS-EN ISO 17294-2:2023
a) Kopper (Cu)	8.7	mg/kg TS	0.46	25%	SS 28311:2017mod/SS-EN ISO 17294-2:2023
a) Krom (Cr)	8.6	mg/kg TS	0.91	35%	SS 28311:2017mod/SS-EN ISO 17294-2:2023
a) Kvikksølv (Hg)	< 0.0092	mg/kg TS	0.0092		SS 28311:2017mod/SS-EN ISO 17294-2:2023
a) Nikkel (Ni)	11	mg/kg TS	0.46	25%	SS 28311:2017mod/SS-EN ISO 17294-2:2023
a) Sink (Zn)	29	mg/kg TS	2	25%	SS 28311:2017mod/SS-EN ISO 17294-2:2023
a) Benzen	< 0.0035	mg/kg TS	0.0035		Internal Method EPA

Tegnforklaring:

* Ikke omfattet av akkrediteringen LOQ: Kvantifiseringsgrense LOD: Deteksjonsgrense MU: Måleusikkerhet <: Mindre enn >: Større enn
nd: Not detected/ ikke påvist. Bakteriologiske resultater angitt som <1,<50 e.l. betyr «ikke påvist». Resultat «Påvist» betyr større enn LOQ/ LOD

Måleusikkerhet er angitt med dekningsfaktor k=2. Beslutningsregel for vurdering av om resultatet er utenfor grenseverdi/-området, er basert på enkle akseptkriterier «delt risiko» (w=0, <50% Probability of False Accept). Det henvises til www.eurofins.no for nærmere beskrivelse.

For mikrobiologiske analyser oppgis konfidensintervallet. Ytterligere opplysninger om måleusikkerhet fås ved henvendelse til laboratoriet.

Rapporten må ikke gjengis, unntatt i sin helhet, uten laboratoriets skriftlige godkjenning. Resultatene gjelder kun for de(n) undersøkte prøven(e).

Eurofins er ikke ansvarlig for informasjon oppgitt fra kunde, eller i de tilfeller hvor oppgitt informasjon kan påvirke gyldigheten til analyseresultatene.

Resultater gjelder prøven slik den ble mottatt hos laboratoriet.

				5021, LidMiljö.0A.01.09
a)	Toluen	< 0.10 mg/kg TS	0.1	Internal Method EPA 5021, LidMiljö.0A.01.09
a)	Etylbenzen	< 0.10 mg/kg TS	0.1	Internal Method EPA 5021, LidMiljö.0A.01.09
a)	m/p/o-Xylen	< 0.10 mg/kg TS	0.1	Internal Method EPA 5021, LidMiljö.0A.01.09
a)	THC >C5-C8	< 5.0 mg/kg TS	5	Internal Method EPA 5021, LidMiljö.0A.01.09
a)	THC >C8-C35			
a)	THC >C8-C10	< 5.0 mg/kg TS	5	SS-EN ISO 16703:2011 mod
a)	THC >C10-C12	< 5.0 mg/kg TS	5	SS-EN ISO 16703:2011 mod
a)	THC >C12-C16	< 5.0 mg/kg TS	5	SS-EN ISO 16703:2011 mod
a)	THC >C16-C35	< 20 mg/kg TS	20	SS-EN ISO 16703:2011 mod
a)	Sum THC C5-C35 og C12-C35			
a)	Sum THC (>C5-C35)	nd		Internal Method Calculated from analyzed value
a)	SUM THC (>C12-C35)	nd		Internal Method Calculated from analyzed value
a)	Alifater C5-C6	< 7.0 mg/kg TS	7	SPI 2011
a)	Alifater >C6-C8	< 7.0 mg/kg TS	7	SPI 2011
a)	Alifater >C8-C10	< 3.0 mg/kg TS	3	SPI 2011
a)	Alifater >C10-C12	< 5.0 mg/kg TS	5	SPI 2011
a)	Alifater >C12-C16	< 5.0 mg/kg TS	5	SPI 2011
a)	Alifater >C16-C35	< 10 mg/kg TS	10	SPI 2011
a)	Sum alifater C5-C35 og C12-C35			
a)	Alifater C5-C35	nd		Internal Method Calculated from analyzed value
a)	Alifater >C12-C35	nd		Internal Method Calculated from analyzed value
a)	Aromater >C8-C10	< 4.0 mg/kg TS	4	SPI 2011
a)	Aromater >C10-C16	< 0.90 mg/kg TS	0.9	SPI 2011
a)	Aromater >C16-C35	< 0.50 mg/kg TS	1	Internal Method Calculated from analyzed value
a)	Methylchrysener/benzo(a)anthracener	< 0.50 mg/kg TS	0.5	TK 535 N 012
a)	Methylpyrene/fluoranthense	< 0.50 mg/kg TS	0.5	TK 535 N 012
a)*	Alifater Oljetype			
a)*	Oljetype < C10	Utgår		Kalkulering
a)*	Oljetype > C10	Utgår		Kalkulering
a)	PAH(16)			

Tegnforklaring:

* Ikke omfattet av akkrediteringen LOQ: Kvantifiseringsgrense LOD: Deteksjonsgrense MU: Måleusikkerhet <: Mindre enn >: Større enn
 nd: Not detected/ ikke påvist. Bakteriologiske resultater angitt som <1,<50 e.l. betyr «ikke påvist». Resultat «Påvist» betyr større enn LOQ/ LOD

Måleusikkerhet er angitt med dekningsfaktor k=2. Beslutningsregel for vurdering av om resultatet er utenfor grenseverdi/-området, er basert på enkle akseptkriterier «delt risiko» (w=0, <50% Probability of False Accept). Det henvises til www.eurofins.no for nærmere beskrivelse.

For mikrobiologiske analyser oppgis konfidensintervallet. Ytterligere opplysninger om måleusikkerhet fås ved henvendelse til laboratoriet.

Rapporten må ikke gjengis, unntatt i sin helhet, uten laboratoriets skriftlige godkjenning. Resultatene gjelder kun for de(n) undersøkte prøven(e).

Eurofins er ikke ansvarlig for informasjon oppgitt fra kunde, eller i de tilfeller hvor oppgitt informasjon kan påvirke gyldigheten til analyseresultatene.

Resultater gjelder prøven slik den ble mottatt hos laboratoriet.

a) Benzo[a]antracen	< 0.030 mg/kg TS	0.03	SS-ISO 18287:2008, mod
a) Krysen/Trifenylen	< 0.030 mg/kg TS	0.03	SS-ISO 18287:2008, mod
a) Benzo(b,k)fluoranten	< 0.030 mg/kg TS	0.03	SS-ISO 18287:2008, mod
a) Benzo[a]pyren	< 0.030 mg/kg TS	0.03	SS-ISO 18287:2008, mod
a) Indeno[1,2,3-cd]pyren	< 0.030 mg/kg TS	0.03	SS-ISO 18287:2008, mod
a) Dibenzo[a,h]antracen	< 0.030 mg/kg TS	0.03	SS-ISO 18287:2008, mod
a) Naftalen	< 0.030 mg/kg TS	0.03	SS-ISO 18287:2008, mod
a) Acenaftylen	< 0.030 mg/kg TS	0.03	SS-ISO 18287:2008, mod
a) Acenaften	< 0.030 mg/kg TS	0.03	SS-ISO 18287:2008, mod
a) Fluoren	< 0.030 mg/kg TS	0.03	SS-ISO 18287:2008, mod
a) Fenantren	< 0.030 mg/kg TS	0.03	SS-ISO 18287:2008, mod
a) Antracen	< 0.030 mg/kg TS	0.03	SS-ISO 18287:2008, mod
a) Fluoranten	< 0.030 mg/kg TS	0.03	SS-ISO 18287:2008, mod
a) Pyren	< 0.030 mg/kg TS	0.03	SS-ISO 18287:2008, mod
a) Benzo[ghi]perylene	< 0.030 mg/kg TS	0.03	SS-ISO 18287:2008, mod
a) Summeringer PAH			
a) Sum karsinogene PAH	nd		Internal Method Calculated from analyzed value
a) Sum PAH(16) EPA	nd		Internal Method Calculated from analyzed value
a) PCB(7)			
a) PCB 28	< 0.0015 mg/kg TS	0.0015	SS-EN 16167:2018+AC:201 9 mod.
a) PCB 52	< 0.0015 mg/kg TS	0.0015	SS-EN 16167:2018+AC:201 9 mod.
a) PCB 101	< 0.0015 mg/kg TS	0.0015	SS-EN 16167:2018+AC:201 9 mod.
a) PCB 118	< 0.0015 mg/kg TS	0.0015	SS-EN 16167:2018+AC:201 9 mod.
a) PCB 138	< 0.0015 mg/kg TS	0.0015	SS-EN 16167:2018+AC:201 9 mod.
a) PCB 153	< 0.0015 mg/kg TS	0.0015	SS-EN 16167:2018+AC:201 9 mod.
a) PCB 180	< 0.0015 mg/kg TS	0.0015	SS-EN

Tegnforklaring:

* Ikke omfattet av akkrediteringen LOQ: Kvantifiseringsgrense LOD: Deteksjonsgrense MU: Måleusikkerhet <: Mindre enn >: Større enn
 nd: Not detected/ ikke påvist Bakteriologiske resultater angitt som <1, <50 e.l. betyr «ikke påvist». Resultat «Påvist» betyr større enn LOQ/ LOD

Måleusikkerhet er angitt med dekningsfaktor k=2. Beslutningsregel for vurdering av om resultatet er utenfor grenseverdi/-området, er basert på enkle akseptkriterier «delt risiko» (w=0, <50% Probability of False Accept). Det henvises til www.eurofins.no for nærmere beskrivelse.

For mikrobiologiske analyser oppgis konfidensintervallet. Ytterligere opplysninger om måleusikkerhet fås ved henvendelse til laboratoriet.

Rapporten må ikke gjengis, unntatt i sin helhet, uten laboratoriets skriftlige godkjenning. Resultatene gjelder kun for de(n) undersøkte prøven(e).

Eurofins er ikke ansvarlig for informasjon oppgitt fra kunde, eller i de tilfeller hvor oppgitt informasjon kan påvirke gyldigheten til analyseresultatene.

Resultater gjelder prøven slik den ble mottatt hos laboratoriet.

a) Sum 7 PCB

nd

16167:2018+AC:201

9 mod.

SS-EN

16167:2018+AC:201

9 mod.

Utførende laboratorium/ Underleverandør:

a)* Eurofins Environment Sweden AB (Lidköping), Box 737, Sjöhogsg. 3, SE-53119, Lidköping

a) Eurofins Environment Sweden AB (Lidköping), Box 737, Sjöhogsg. 3, SE-53119, Lidköping ISO/IEC 17025:2017 SWEDAC 1125,

Moss 07.05.2026

Kundesenter - Eurofins Environment Testing Norway AS

Tegnforklaring:

* Ikke omfattet av akkrediteringen LOQ: Kvantifiseringsgrense LOD: Deteksjonsgrense MU: Måleusikkerhet <: Mindre enn >: Større enn
 nd: Not detected/ ikke påvist Bakteriologiske resultater angitt som <1,<50 e.l. betyr «ikke påvist». Resultat «Påvist» betyr større enn LOQ/ LOD

Måleusikkerhet er angitt med dekningsfaktor k=2. Beslutningsregel for vurdering av om resultatet er utenfor grenseverdi/-området, er basert på enkle akseptkriterier «delt risiko» (w=0, <50% Probability of False Accept). Det henvises til www.eurofins.no for nærmere beskrivelse.

For mikrobiologiske analyser oppgis konfidensintervallet. Ytterligere opplysninger om måleusikkerhet fås ved henvendelse til laboratoriet.

Rapporten må ikke gjengis, unntatt i sin helhet, uten laboratoriets skriftlige godkjenning. Resultatene gjelder kun for de(n) undersøkte prøven(e).

Eurofins er ikke ansvarlig for informasjon oppgitt fra kunde, eller i de tilfeller hvor oppgitt informasjon kan påvirke gyldigheten til analyseresultatene.

Resultater gjelder prøven slik den ble mottatt hos laboratoriet.

Multiconsult Norge AS
Postboks 265 Skøyen
213 OSLO
Attn: **Carsten Sørli**

ANALYSERAPPORT

Prøvenr.:	439-2026-05051289	Prøvetakingsdato:	04.05.2026		
Prøvetype:	Utgravd jord	Prøvetaker:	Carsten Sørli		
Prøvemerkning:	SK13 0-0,5	Analysestartdato:	05.05.2026		
Analyse	Resultat	Enhet	LOQ	MU	Metode
a) Tørrstoff i jord					
a) Tørrstoff	72.5	%	0.1	10%	SS-EN 12880:2000 mod.
a) Arsen (As)	5.2	mg/kg TS	1.2	30%	SS 28311:2017mod/SS-EN ISO 17294-2:2023
a) Bly (Pb)	21	mg/kg TS	1.2	25%	SS 28311:2017mod/SS-EN ISO 17294-2:2023
a) Kadmium (Cd)	< 0.25	mg/kg TS	0.25		SS 28311:2017mod/SS-EN ISO 17294-2:2023
a) Kobber (Cu)	24	mg/kg TS	0.62	25%	SS 28311:2017mod/SS-EN ISO 17294-2:2023
a) Krom (Cr)	36	mg/kg TS	1.2	35%	SS 28311:2017mod/SS-EN ISO 17294-2:2023
a) Kvikksølv (Hg)	0.047	mg/kg TS	0.012	20%	SS 28311:2017mod/SS-EN ISO 17294-2:2023
a) Nikkel (Ni)	32	mg/kg TS	0.62	25%	SS 28311:2017mod/SS-EN ISO 17294-2:2023
a) Sink (Zn)	89	mg/kg TS	2.8	25%	SS 28311:2017mod/SS-EN ISO 17294-2:2023
a) Benzen	< 0.0035	mg/kg TS	0.0035		Internal Method EPA

Tegnforklaring:

* Ikke omfattet av akkrediteringen LOQ: Kvantifiseringsgrense LOD: Deteksjonsgrense MU: Måleusikkerhet <: Mindre enn >: Større enn
nd: Not detected/ ikke påvist. Bakteriologiske resultater angitt som <1,<50 e.l. betyr «ikke påvist». Resultat «Påvist» betyr større enn LOQ/ LOD

Måleusikkerhet er angitt med dekningsfaktor k=2. Beslutningsregel for vurdering av om resultatet er utenfor grenseverdi/-området, er basert på enkle akseptkriterier «delt risiko» (w=0, <50% Probability of False Accept). Det henvises til www.eurofins.no for nærmere beskrivelse.

For mikrobiologiske analyser oppgis konfidensintervallet. Ytterligere opplysninger om måleusikkerhet fås ved henvendelse til laboratoriet.

Rapporten må ikke gjengis, unntatt i sin helhet, uten laboratoriets skriftlige godkjenning. Resultatene gjelder kun for de(n) undersøkte prøven(e).

Eurofins er ikke ansvarlig for informasjon oppgitt fra kunde, eller i de tilfeller hvor oppgitt informasjon kan påvirke gyldigheten til analyseresultatene.

Resultater gjelder prøven slik den ble mottatt hos laboratoriet.

				5021, LidMiljö.0A.01.09
a)	Toluen	< 0.10 mg/kg TS	0.1	Internal Method EPA 5021, LidMiljö.0A.01.09
a)	Etylbenzen	< 0.10 mg/kg TS	0.1	Internal Method EPA 5021, LidMiljö.0A.01.09
a)	m/p/o-Xylen	< 0.10 mg/kg TS	0.1	Internal Method EPA 5021, LidMiljö.0A.01.09
a)	THC >C5-C8	< 5.0 mg/kg TS	5	Internal Method EPA 5021, LidMiljö.0A.01.09
a)	THC >C8-C35			
a)	THC >C8-C10	< 5.0 mg/kg TS	5	SS-EN ISO 16703:2011 mod
a)	THC >C10-C12	< 5.0 mg/kg TS	5	SS-EN ISO 16703:2011 mod
a)	THC >C12-C16	< 5.0 mg/kg TS	5	SS-EN ISO 16703:2011 mod
a)	THC >C16-C35	53 mg/kg TS	20	35% SS-EN ISO 16703:2011 mod
a)	Sum THC C5-C35 og C12-C35			
a)	Sum THC (>C5-C35)	53 mg/kg TS	40	30% Internal Method Calculated from analyzed value
a)	SUM THC (>C12-C35)	53 mg/kg TS	25	30% Internal Method Calculated from analyzed value
a)	Alifater C5-C6	< 7.0 mg/kg TS	7	SPI 2011
a)	Alifater >C6-C8	< 7.0 mg/kg TS	7	SPI 2011
a)	Alifater >C8-C10	< 3.0 mg/kg TS	3	SPI 2011
a)	Alifater >C10-C12	< 5.0 mg/kg TS	5	SPI 2011
a)	Alifater >C12-C16	< 5.0 mg/kg TS	5	SPI 2011
a)	Alifater >C16-C35	< 10 mg/kg TS	10	SPI 2011
a)	Sum alifater C5-C35 og C12-C35			
a)	Alifater C5-C35	nd		Internal Method Calculated from analyzed value
a)	Alifater >C12-C35	nd		Internal Method Calculated from analyzed value
a)	Aromater >C8-C10	< 4.0 mg/kg TS	4	SPI 2011
a)	Aromater >C10-C16	< 0.90 mg/kg TS	0.9	SPI 2011
a)	Aromater >C16-C35	< 0.50 mg/kg TS	1	Internal Method Calculated from analyzed value
a)	Methylchysener/benzo(a)anthracener	< 0.50 mg/kg TS	0.5	TK 535 N 012
a)	Methylpyrene/fluoranthense	< 0.50 mg/kg TS	0.5	TK 535 N 012
a)*	Alifater Oljetype			
a)*	Oljetype < C10	Utgår		Kalkulering
a)*	Oljetype > C10	Utgår		Kalkulering
a)	PAH(16)			

Tegnforklaring:

* Ikke omfattet av akkrediteringen LOQ: Kvantifiseringsgrense LOD: Deteksjonsgrense MU: Måleusikkerhet <: Mindre enn >: Større enn
nd: Not detected/ ikke påvist. Bakteriologiske resultater angitt som <1,<50 e.l. betyr «ikke påvist». Resultat «Påvist» betyr større enn LOQ/ LOD

Måleusikkerhet er angitt med dekningsfaktor k=2. Beslutningsregel for vurdering av om resultatet er utenfor grenseverdi/-området, er basert på enkle akseptkriterier «delt risiko» (w=0, <50% Probability of False Accept). Det henvises til www.eurofins.no for nærmere beskrivelse.

For mikrobiologiske analyser oppgis konfidensintervallet. Ytterligere opplysninger om måleusikkerhet fås ved henvendelse til laboratoriet.

Rapporten må ikke gjengis, unntatt i sin helhet, uten laboratoriets skriftlige godkjenning. Resultatene gjelder kun for de(n) undersøkte prøven(e).

Eurofins er ikke ansvarlig for informasjon oppgitt fra kunde, eller i de tilfeller hvor oppgitt informasjon kan påvirke gyldigheten til analyseresultatene.

Resultater gjelder prøven slik den ble mottatt hos laboratoriet.

a) Benzo[a]antracen	< 0.030 mg/kg TS	0.03	SS-ISO 18287:2008, mod
a) Krysen/Trifenylen	< 0.030 mg/kg TS	0.03	SS-ISO 18287:2008, mod
a) Benzo(b,k)fluoranten	< 0.030 mg/kg TS	0.03	SS-ISO 18287:2008, mod
a) Benzo[a]pyren	< 0.030 mg/kg TS	0.03	SS-ISO 18287:2008, mod
a) Indeno[1,2,3-cd]pyren	< 0.030 mg/kg TS	0.03	SS-ISO 18287:2008, mod
a) Dibenzo[a,h]antracen	< 0.030 mg/kg TS	0.03	SS-ISO 18287:2008, mod
a) Naftalen	< 0.030 mg/kg TS	0.03	SS-ISO 18287:2008, mod
a) Acenaftylen	< 0.030 mg/kg TS	0.03	SS-ISO 18287:2008, mod
a) Acenaften	< 0.030 mg/kg TS	0.03	SS-ISO 18287:2008, mod
a) Fluoren	< 0.030 mg/kg TS	0.03	SS-ISO 18287:2008, mod
a) Fenantren	< 0.030 mg/kg TS	0.03	SS-ISO 18287:2008, mod
a) Antracen	< 0.030 mg/kg TS	0.03	SS-ISO 18287:2008, mod
a) Fluoranten	< 0.030 mg/kg TS	0.03	SS-ISO 18287:2008, mod
a) Pyren	< 0.030 mg/kg TS	0.03	SS-ISO 18287:2008, mod
a) Benzo[ghi]perylene	< 0.030 mg/kg TS	0.03	SS-ISO 18287:2008, mod
a) Summeringer PAH			
a) Sum karsinogene PAH	nd		Internal Method Calculated from analyzed value
a) Sum PAH(16) EPA	nd		Internal Method Calculated from analyzed value
a) PCB(7)			
a) PCB 28	< 0.0015 mg/kg TS	0.0015	SS-EN 16167:2018+AC:201 9 mod.
a) PCB 52	< 0.0015 mg/kg TS	0.0015	SS-EN 16167:2018+AC:201 9 mod.
a) PCB 101	< 0.0015 mg/kg TS	0.0015	SS-EN 16167:2018+AC:201 9 mod.
a) PCB 118	< 0.0015 mg/kg TS	0.0015	SS-EN 16167:2018+AC:201 9 mod.
a) PCB 138	< 0.0015 mg/kg TS	0.0015	SS-EN 16167:2018+AC:201 9 mod.
a) PCB 153	< 0.0015 mg/kg TS	0.0015	SS-EN 16167:2018+AC:201 9 mod.
a) PCB 180	< 0.0015 mg/kg TS	0.0015	SS-EN

Tegnforklaring:

* Ikke omfattet av akkrediteringen LOQ: Kvantifiseringsgrense LOD: Deteksjonsgrense MU: Måleusikkerhet <: Mindre enn >: Større enn
 nd: Not detected/ ikke påvist Bakteriologiske resultater angitt som <1, <50 e.l. betyr «ikke påvist». Resultat «Påvist» betyr større enn LOQ/ LOD

Måleusikkerhet er angitt med dekningsfaktor k=2. Beslutningsregel for vurdering av om resultatet er utenfor grenseverdi/-området, er basert på enkle akseptkriterier «delt risiko» (w=0, <50% Probability of False Accept). Det henvises til www.eurofins.no for nærmere beskrivelse.

For mikrobiologiske analyser oppgis konfidensintervallet. Ytterligere opplysninger om måleusikkerhet fås ved henvendelse til laboratoriet.

Rapporten må ikke gjengis, unntatt i sin helhet, uten laboratoriets skriftlige godkjenning. Resultatene gjelder kun for de(n) undersøkte prøven(e).

Eurofins er ikke ansvarlig for informasjon oppgitt fra kunde, eller i de tilfeller hvor oppgitt informasjon kan påvirke gyldigheten til analyseresultatene.

Resultater gjelder prøven slik den ble mottatt hos laboratoriet.

a) Sum 7 PCB

nd

16167:2018+AC:201
9 mod.
SS-EN
16167:2018+AC:201
9 mod.
Utførende laboratorium/ Underleverandør:

a)* Eurofins Environment Sweden AB (Lidköping), Box 737, Sjöhogsg. 3, SE-53119, Lidköping

a) Eurofins Environment Sweden AB (Lidköping), Box 737, Sjöhogsg. 3, SE-53119, Lidköping ISO/IEC 17025:2017 SWEDAC 1125,

Moss 07.05.2026

Kundesenter - Eurofins Environment Testing Norway AS

Tegnforklaring:

* Ikke omfattet av akkrediteringen LOQ: Kvantifiseringsgrense LOD: Deteksjonsgrense MU: Måleusikkerhet <: Mindre enn >: Større enn
nd: Not detected/ ikke påvist Bakteriologiske resultater angitt som <1,<50 e.l. betyr «ikke påvist». Resultat «Påvist» betyr større enn LOQ/ LOD

Måleusikkerhet er angitt med dekningsfaktor k=2. Beslutningsregel for vurdering av om resultatet er utenfor grenseverdi/-området, er basert på enkle akseptkriterier «delt risiko» (w=0, <50% Probability of False Accept). Det henvises til www.eurofins.no for nærmere beskrivelse.

For mikrobiologiske analyser oppgis konfidensintervallet. Ytterligere opplysninger om måleusikkerhet fås ved henvendelse til laboratoriet.

Rapporten må ikke gjengis, unntatt i sin helhet, uten laboratoriets skriftlige godkjenning. Resultatene gjelder kun for de(n) undersøkte prøven(e).

Eurofins er ikke ansvarlig for informasjon oppgitt fra kunde, eller i de tilfeller hvor oppgitt informasjon kan påvirke gyldigheten til analyseresultatene.

Resultater gjelder prøven slik den ble mottatt hos laboratoriet.

ANALYSERAPPORT

Prøvenr.:	439-2026-05051290	Prøvetakingsdato:	04.05.2026		
Prøvetype:	Utgravd jord	Prøvetaker:	Carsten Sørli		
Prøvemerkning:	SK14 0-0,5	Analysestartdato:	05.05.2026		
Analyse	Resultat	Enhet	LOQ	MU	Metode
a) Tørrstoff i jord					
a) Tørrstoff	81.7	%	0.1	10%	SS-EN 12880:2000 mod.
a) Arsen (As)	5.5	mg/kg TS	1.1	30%	SS 28311:2017mod/SS-EN ISO 17294-2:2023
a) Bly (Pb)	20	mg/kg TS	1.1	25%	SS 28311:2017mod/SS-EN ISO 17294-2:2023
a) Kadmium (Cd)	< 0.23	mg/kg TS	0.23		SS 28311:2017mod/SS-EN ISO 17294-2:2023
a) Kobber (Cu)	25	mg/kg TS	0.55	25%	SS 28311:2017mod/SS-EN ISO 17294-2:2023
a) Krom (Cr)	35	mg/kg TS	1.1	35%	SS 28311:2017mod/SS-EN ISO 17294-2:2023
a) Kvikksølv (Hg)	0.032	mg/kg TS	0.011	20%	SS 28311:2017mod/SS-EN ISO 17294-2:2023
a) Nikkel (Ni)	35	mg/kg TS	0.55	25%	SS 28311:2017mod/SS-EN ISO 17294-2:2023
a) Sink (Zn)	96	mg/kg TS	2.4	25%	SS 28311:2017mod/SS-EN ISO 17294-2:2023
a) Benzen	< 0.0035	mg/kg TS	0.0035		Internal Method EPA

Tegnforklaring:

* Ikke omfattet av akkrediteringen LOQ: Kvantifiseringsgrense LOD: Deteksjonsgrense MU: Målesikkerhet <: Mindre enn >: Større enn
nd: Not detected/ ikke påvist. Bakteriologiske resultater angitt som <1,<50 e.l. betyr «ikke påvist». Resultat «Påvist» betyr større enn LOQ/ LOD

Målesikkerhet er angitt med dekningsfaktor k=2. Beslutningsregel for vurdering av om resultatet er utenfor grenseverdi/-området, er basert på enkle akseptkriterier «delt risiko» (w=0, <50% Probability of False Accept). Det henvises til www.eurofins.no for nærmere beskrivelse.

For mikrobiologiske analyser oppgis konfidensintervallet. Ytterligere opplysninger om målesikkerhet fås ved henvendelse til laboratoriet.

Rapporten må ikke gjengis, unntatt i sin helhet, uten laboratoriets skriftlige godkjenning. Resultatene gjelder kun for de(n) undersøkte prøven(e).

Eurofins er ikke ansvarlig for informasjon oppgitt fra kunde, eller i de tilfeller hvor oppgitt informasjon kan påvirke gyldigheten til analyseresultatene.

Resultater gjelder prøven slik den ble mottatt hos laboratoriet.

				5021, LidMiljö.0A.01.09
a)	Toluen	< 0.10 mg/kg TS	0.1	Internal Method EPA 5021, LidMiljö.0A.01.09
a)	Etylbenzen	< 0.10 mg/kg TS	0.1	Internal Method EPA 5021, LidMiljö.0A.01.09
a)	m/p/o-Xylen	< 0.10 mg/kg TS	0.1	Internal Method EPA 5021, LidMiljö.0A.01.09
a)	THC >C5-C8	< 5.0 mg/kg TS	5	Internal Method EPA 5021, LidMiljö.0A.01.09
a)	THC >C8-C35			
a)	THC >C8-C10	< 5.0 mg/kg TS	5	SS-EN ISO 16703:2011 mod
a)	THC >C10-C12	< 5.0 mg/kg TS	5	SS-EN ISO 16703:2011 mod
a)	THC >C12-C16	< 5.0 mg/kg TS	5	SS-EN ISO 16703:2011 mod
a)	THC >C16-C35	< 20 mg/kg TS	20	SS-EN ISO 16703:2011 mod
a)	Sum THC C5-C35 og C12-C35			
a)	Sum THC (>C5-C35)	nd		Internal Method Calculated from analyzed value
a)	SUM THC (>C12-C35)	nd		Internal Method Calculated from analyzed value
a)	Alifater C5-C6	< 7.0 mg/kg TS	7	SPI 2011
a)	Alifater >C6-C8	< 7.0 mg/kg TS	7	SPI 2011
a)	Alifater >C8-C10	< 3.0 mg/kg TS	3	SPI 2011
a)	Alifater >C10-C12	< 5.0 mg/kg TS	5	SPI 2011
a)	Alifater >C12-C16	< 5.0 mg/kg TS	5	SPI 2011
a)	Alifater >C16-C35	< 10 mg/kg TS	10	SPI 2011
a)	Sum alifater C5-C35 og C12-C35			
a)	Alifater C5-C35	nd		Internal Method Calculated from analyzed value
a)	Alifater >C12-C35	nd		Internal Method Calculated from analyzed value
a)	Aromater >C8-C10	< 4.0 mg/kg TS	4	SPI 2011
a)	Aromater >C10-C16	< 0.90 mg/kg TS	0.9	SPI 2011
a)	Aromater >C16-C35	< 0.50 mg/kg TS	1	Internal Method Calculated from analyzed value
a)	Methylchrysener/benzo(a)anthracener	< 0.50 mg/kg TS	0.5	TK 535 N 012
a)	Methylpyrene/fluoranthense	< 0.50 mg/kg TS	0.5	TK 535 N 012
a)*	Alifater Oljetype			
a)*	Oljetype < C10	Utgår		Kalkulering
a)*	Oljetype > C10	Utgår		Kalkulering
a)	PAH(16)			

Tegnforklaring:

* Ikke omfattet av akkrediteringen LOQ: Kvantifiseringsgrense LOD: Deteksjonsgrense MU: Måleusikkerhet <: Mindre enn >: Større enn
 nd: Not detected/ ikke påvist. Bakteriologiske resultater angitt som <1,<50 e.l. betyr «ikke påvist». Resultat «Påvist» betyr større enn LOQ/ LOD

Måleusikkerhet er angitt med dekningsfaktor k=2. Beslutningsregel for vurdering av om resultatet er utenfor grenseverdi/-området, er basert på enkle akseptkriterier «delt risiko» (w=0, <50% Probability of False Accept). Det henvises til www.eurofins.no for nærmere beskrivelse.

For mikrobiologiske analyser oppgis konfidensintervallet. Ytterligere opplysninger om måleusikkerhet fås ved henvendelse til laboratoriet.

Rapporten må ikke gjengis, unntatt i sin helhet, uten laboratoriets skriftlige godkjenning. Resultatene gjelder kun for de(n) undersøkte prøven(e).

Eurofins er ikke ansvarlig for informasjon oppgitt fra kunde, eller i de tilfeller hvor oppgitt informasjon kan påvirke gyldigheten til analyseresultatene.

Resultater gjelder prøven slik den ble mottatt hos laboratoriet.

a) Benzo[a]antracen	< 0.030 mg/kg TS	0.03	SS-ISO 18287:2008, mod
a) Krysen/Trifenylen	< 0.030 mg/kg TS	0.03	SS-ISO 18287:2008, mod
a) Benzo(b,k)fluoranten	< 0.030 mg/kg TS	0.03	SS-ISO 18287:2008, mod
a) Benzo[a]pyren	< 0.030 mg/kg TS	0.03	SS-ISO 18287:2008, mod
a) Indeno[1,2,3-cd]pyren	< 0.030 mg/kg TS	0.03	SS-ISO 18287:2008, mod
a) Dibenzo[a,h]antracen	< 0.030 mg/kg TS	0.03	SS-ISO 18287:2008, mod
a) Naftalen	< 0.030 mg/kg TS	0.03	SS-ISO 18287:2008, mod
a) Acenaftylen	< 0.030 mg/kg TS	0.03	SS-ISO 18287:2008, mod
a) Acenaften	< 0.030 mg/kg TS	0.03	SS-ISO 18287:2008, mod
a) Fluoren	< 0.030 mg/kg TS	0.03	SS-ISO 18287:2008, mod
a) Fenantren	< 0.030 mg/kg TS	0.03	SS-ISO 18287:2008, mod
a) Antracen	< 0.030 mg/kg TS	0.03	SS-ISO 18287:2008, mod
a) Fluoranten	< 0.030 mg/kg TS	0.03	SS-ISO 18287:2008, mod
a) Pyren	< 0.030 mg/kg TS	0.03	SS-ISO 18287:2008, mod
a) Benzo[ghi]perylene	< 0.030 mg/kg TS	0.03	SS-ISO 18287:2008, mod
a) Summeringer PAH			
a) Sum karsinogene PAH	nd		Internal Method Calculated from analyzed value
a) Sum PAH(16) EPA	nd		Internal Method Calculated from analyzed value
a) PCB(7)			
a) PCB 28	< 0.0015 mg/kg TS	0.0015	SS-EN 16167:2018+AC:201 9 mod.
a) PCB 52	< 0.0015 mg/kg TS	0.0015	SS-EN 16167:2018+AC:201 9 mod.
a) PCB 101	< 0.0015 mg/kg TS	0.0015	SS-EN 16167:2018+AC:201 9 mod.
a) PCB 118	< 0.0015 mg/kg TS	0.0015	SS-EN 16167:2018+AC:201 9 mod.
a) PCB 138	< 0.0015 mg/kg TS	0.0015	SS-EN 16167:2018+AC:201 9 mod.
a) PCB 153	< 0.0015 mg/kg TS	0.0015	SS-EN 16167:2018+AC:201 9 mod.
a) PCB 180	< 0.0015 mg/kg TS	0.0015	SS-EN

Tegnforklaring:

* Ikke omfattet av akkrediteringen LOQ: Kvantifiseringsgrense LOD: Deteksjonsgrense MU: Måleusikkerhet <: Mindre enn >: Større enn
 nd: Not detected/ ikke påvist Bakteriologiske resultater angitt som <1, <50 e.l. betyr «ikke påvist». Resultat «Påvist» betyr større enn LOQ/ LOD

Måleusikkerhet er angitt med dekningsfaktor k=2. Beslutningsregel for vurdering av om resultatet er utenfor grenseverdi/-området, er basert på enkle akseptkriterier «delt risiko» (w=0, <50% Probability of False Accept). Det henvises til www.eurofins.no for nærmere beskrivelse.

For mikrobiologiske analyser oppgis konfidensintervallet. Ytterligere opplysninger om måleusikkerhet fås ved henvendelse til laboratoriet.

Rapporten må ikke gjengis, unntatt i sin helhet, uten laboratoriets skriftlige godkjenning. Resultatene gjelder kun for de(n) undersøkte prøven(e).

Eurofins er ikke ansvarlig for informasjon oppgitt fra kunde, eller i de tilfeller hvor oppgitt informasjon kan påvirke gyldigheten til analyseresultatene.

Resultater gjelder prøven slik den ble mottatt hos laboratoriet.

a) Sum 7 PCB

nd

16167:2018+AC:201

9 mod.

SS-EN

16167:2018+AC:201

9 mod.

Utførende laboratorium/ Underleverandør:

a)* Eurofins Environment Sweden AB (Lidköping), Box 737, Sjöhogsg. 3, SE-53119, Lidköping

a) Eurofins Environment Sweden AB (Lidköping), Box 737, Sjöhogsg. 3, SE-53119, Lidköping ISO/IEC 17025:2017 SWEDAC 1125,

Moss 07.05.2026

Kundesenter - Eurofins Environment Testing Norway AS

Tegnforklaring:

* Ikke omfattet av akkrediteringen LOQ: Kvantifiseringsgrense LOD: Deteksjonsgrense MU: Måleusikkerhet <: Mindre enn >: Større enn
 nd: Not detected/ ikke påvist Bakteriologiske resultater angitt som <1,<50 e.l. betyr «ikke påvist». Resultat «Påvist» betyr større enn LOQ/ LOD

Måleusikkerhet er angitt med dekningsfaktor k=2. Beslutningsregel for vurdering av om resultatet er utenfor grenseverdi/-området, er basert på enkle akseptkriterier «delt risiko» (w=0, <50% Probability of False Accept). Det henvises til www.eurofins.no for nærmere beskrivelse.

For mikrobiologiske analyser oppgis konfidensintervallet. Ytterligere opplysninger om måleusikkerhet fås ved henvendelse til laboratoriet.

Rapporten må ikke gjengis, unntatt i sin helhet, uten laboratoriets skriftlige godkjenning. Resultatene gjelder kun for de(n) undersøkte prøven(e).

Eurofins er ikke ansvarlig for informasjon oppgitt fra kunde, eller i de tilfeller hvor oppgitt informasjon kan påvirke gyldigheten til analyseresultatene.

Resultater gjelder prøven slik den ble mottatt hos laboratoriet.

Multiconsult Norge AS
Postboks 265 Skøyen
213 OSLO
Attn: **Carsten Sørli**

ANALYSERAPPORT

Prøvenr.:	439-2026-05051291	Prøvetakingsdato:	04.05.2026		
Prøvetype:	Utgravd jord	Prøvetaker:	Carsten Sørli		
Prøvemerkning:	SK15 0-0,5	Analysestartdato:	05.05.2026		
Analyse	Resultat	Enhet	LOQ	MU	Metode
a) Tørrstoff - faste prøver					
a) Totalt tørrstoff	84.4	%	0.1	10%	SS-EN 12880:2000 mod.
a) Arsen (As)	5.1	mg/kg TS	1.1	30%	SS 28311:2017mod/SS-EN ISO 17294-2:2023
a) Bly (Pb)	19	mg/kg TS	1.1	25%	SS 28311:2017mod/SS-EN ISO 17294-2:2023
a) Kadmium (Cd)	< 0.21	mg/kg TS	0.21		SS 28311:2017mod/SS-EN ISO 17294-2:2023
a) Kobber (Cu)	23	mg/kg TS	0.53	25%	SS 28311:2017mod/SS-EN ISO 17294-2:2023
a) Krom (Cr)	32	mg/kg TS	1.1	35%	SS 28311:2017mod/SS-EN ISO 17294-2:2023
a) Kvikksølv (Hg)	0.034	mg/kg TS	0.011	20%	SS 28311:2017mod/SS-EN ISO 17294-2:2023
a) Nikkel (Ni)	32	mg/kg TS	0.53	25%	SS 28311:2017mod/SS-EN ISO 17294-2:2023
a) Sink (Zn)	87	mg/kg TS	2.4	25%	SS 28311:2017mod/SS-EN ISO 17294-2:2023
a) Benzen	< 0.0035	mg/kg TS	0.0035		Internal Method EPA

Tegnforklaring:

* Ikke omfattet av akkrediteringen LOQ: Kvantifiseringsgrense LOD: Deteksjonsgrense MU: Måleusikkerhet <: Mindre enn >: Større enn
nd: Not detected/ ikke påvist. Bakteriologiske resultater angitt som <1,<50 e.l. betyr «ikke påvist». Resultat «Påvist» betyr større enn LOQ/ LOD

Måleusikkerhet er angitt med dekningsfaktor k=2. Beslutningsregel for vurdering av om resultatet er utenfor grenseverdi/-området, er basert på enkle akseptkriterier «delt risiko» (w=0, <50% Probability of False Accept). Det henvises til www.eurofins.no for nærmere beskrivelse.

For mikrobiologiske analyser oppgis konfidensintervallet. Ytterligere opplysninger om måleusikkerhet fås ved henvendelse til laboratoriet.

Rapporten må ikke gjengis, unntatt i sin helhet, uten laboratoriets skriftlige godkjenning. Resultatene gjelder kun for de(n) undersøkte prøven(e).

Eurofins er ikke ansvarlig for informasjon oppgitt fra kunde, eller i de tilfeller hvor oppgitt informasjon kan påvirke gyldigheten til analyseresultatene.

Resultater gjelder prøven slik den ble mottatt hos laboratoriet.

				5021, LidMiljö.0A.01.09
a)	Toluen	< 0.10 mg/kg TS	0.1	Internal Method EPA 5021, LidMiljö.0A.01.09
a)	Etylbenzen	< 0.10 mg/kg TS	0.1	Internal Method EPA 5021, LidMiljö.0A.01.09
a)	m/p/o-Xylen	< 0.10 mg/kg TS	0.1	Internal Method EPA 5021, LidMiljö.0A.01.09
a)	THC >C5-C8	< 5.0 mg/kg TS	5	Internal Method EPA 5021, LidMiljö.0A.01.09
a)	THC >C8-C35			
a)	THC >C8-C10	< 5.0 mg/kg TS	5	SS-EN ISO 16703:2011 mod
a)	THC >C10-C12	< 5.0 mg/kg TS	5	SS-EN ISO 16703:2011 mod
a)	THC >C12-C16	< 5.0 mg/kg TS	5	SS-EN ISO 16703:2011 mod
a)	THC >C16-C35	49 mg/kg TS	20	35% SS-EN ISO 16703:2011 mod
a)	Sum THC C5-C35 og C12-C35			
a)	Sum THC (>C5-C35)	49 mg/kg TS	40	30% Internal Method Calculated from analyzed value
a)	SUM THC (>C12-C35)	49 mg/kg TS	25	30% Internal Method Calculated from analyzed value
a)	Alifater C5-C6	< 7.0 mg/kg TS	7	SPI 2011
a)	Alifater >C6-C8	< 7.0 mg/kg TS	7	SPI 2011
a)	Alifater >C8-C10	< 3.0 mg/kg TS	3	SPI 2011
a)	Alifater >C10-C12	< 5.0 mg/kg TS	5	SPI 2011
a)	Alifater >C12-C16	< 5.0 mg/kg TS	5	SPI 2011
a)	Alifater >C16-C35	< 10 mg/kg TS	10	SPI 2011
a)	Sum alifater C5-C35 og C12-C35			
a)	Alifater C5-C35	nd		Internal Method Calculated from analyzed value
a)	Alifater >C12-C35	nd		Internal Method Calculated from analyzed value
a)	Aromater >C8-C10	< 4.0 mg/kg TS	4	SPI 2011
a)	Aromater >C10-C16	< 0.90 mg/kg TS	0.9	SPI 2011
a)	Aromater >C16-C35	< 0.50 mg/kg TS	1	Internal Method Calculated from analyzed value
a)	Methylchysener/benzo(a)anthracener	< 0.50 mg/kg TS	0.5	TK 535 N 012
a)	Methylpyrene/fluoranthense	< 0.50 mg/kg TS	0.5	TK 535 N 012
a)*	Alifater Oljetype			
a)*	Oljetype < C10	Utgår		Kalkulering
a)*	Oljetype > C10	Utgår		Kalkulering
a)	PAH(16)			

Tegnforklaring:

* Ikke omfattet av akkrediteringen LOQ: Kvantifiseringsgrense LOD: Deteksjonsgrense MU: Måleusikkerhet <: Mindre enn >: Større enn
nd: Not detected/ ikke påvist. Bakteriologiske resultater angitt som <1,<50 e.l. betyr «ikke påvist». Resultat «Påvist» betyr større enn LOQ/ LOD

Måleusikkerhet er angitt med dekningsfaktor k=2. Beslutningsregel for vurdering av om resultatet er utenfor grenseverdi/-området, er basert på enkle akseptkriterier «delt risiko» (w=0, <50% Probability of False Accept). Det henvises til www.eurofins.no for nærmere beskrivelse.

For mikrobiologiske analyser oppgis konfidensintervallet. Ytterligere opplysninger om måleusikkerhet fås ved henvendelse til laboratoriet.

Rapporten må ikke gjengis, unntatt i sin helhet, uten laboratoriets skriftlige godkjenning. Resultatene gjelder kun for de(n) undersøkte prøven(e).

Eurofins er ikke ansvarlig for informasjon oppgitt fra kunde, eller i de tilfeller hvor oppgitt informasjon kan påvirke gyldigheten til analyseresultatene.

Resultater gjelder prøven slik den ble mottatt hos laboratoriet.

a)	Benzo[a]antracen	< 0.030 mg/kg TS	0.03		SS-ISO 18287:2008, mod
a)	Krysen/Trifenylen	< 0.030 mg/kg TS	0.03		SS-ISO 18287:2008, mod
a)	Benzo(b,k)fluoranten	0.051 mg/kg TS	0.03	45%	SS-ISO 18287:2008, mod
a)	Benzo[a]pyren	< 0.030 mg/kg TS	0.03		SS-ISO 18287:2008, mod
a)	Indeno[1,2,3-cd]pyren	< 0.030 mg/kg TS	0.03		SS-ISO 18287:2008, mod
a)	Dibenzo[a,h]antracen	< 0.030 mg/kg TS	0.03		SS-ISO 18287:2008, mod
a)	Naftalen	< 0.030 mg/kg TS	0.03		SS-ISO 18287:2008, mod
a)	Acenaftylen	< 0.030 mg/kg TS	0.03		SS-ISO 18287:2008, mod
a)	Acenaften	< 0.030 mg/kg TS	0.03		SS-ISO 18287:2008, mod
a)	Fluoren	< 0.030 mg/kg TS	0.03		SS-ISO 18287:2008, mod
a)	Fenantren	< 0.030 mg/kg TS	0.03		SS-ISO 18287:2008, mod
a)	Antracen	< 0.030 mg/kg TS	0.03		SS-ISO 18287:2008, mod
a)	Fluoranten	0.047 mg/kg TS	0.03	30%	SS-ISO 18287:2008, mod
a)	Pyren	0.042 mg/kg TS	0.03	30%	SS-ISO 18287:2008, mod
a)	Benzo[ghi]perylene	< 0.030 mg/kg TS	0.03		SS-ISO 18287:2008, mod
a) Summeringer PAH					
a)	Sum karsinogene PAH	0.051 mg/kg TS			Internal Method Calculated from analyzed value
a)	Sum PAH(16) EPA	0.14 mg/kg TS			Internal Method Calculated from analyzed value
a) PCB(7)					
a)	PCB 28	< 0.0015 mg/kg TS	0.0015		SS-EN 16167:2018+AC:2019 mod.
a)	PCB 52	< 0.0015 mg/kg TS	0.0015		SS-EN 16167:2018+AC:2019 mod.
a)	PCB 101	< 0.0015 mg/kg TS	0.0015		SS-EN 16167:2018+AC:2019 mod.
a)	PCB 118	< 0.0015 mg/kg TS	0.0015		SS-EN 16167:2018+AC:2019 mod.
a)	PCB 138	< 0.0015 mg/kg TS	0.0015		SS-EN 16167:2018+AC:2019 mod.
a)	PCB 153	< 0.0015 mg/kg TS	0.0015		SS-EN 16167:2018+AC:2019 mod.
a)	PCB 180	< 0.0015 mg/kg TS	0.0015		SS-EN

Tegnforklaring:

* Ikke omfattet av akkrediteringen LOQ: Kvantifiseringsgrense LOD: Deteksjonsgrense MU: Måleusikkerhet <: Mindre enn >: Større enn
 nd: Not detected/ ikke påvist. Bakteriologiske resultater angitt som <1, <50 e.l. betyr «ikke påvist». Resultat «Påvist» betyr større enn LOQ/ LOD

Måleusikkerhet er angitt med dekningsfaktor k=2. Beslutningsregel for vurdering av om resultatet er utenfor grenseverdi/-området, er basert på enkle akseptkriterier «delt risiko» (w=0, <50% Probability of False Accept). Det henvises til www.eurofins.no for nærmere beskrivelse.

For mikrobiologiske analyser oppgis konfidensintervallet. Ytterligere opplysninger om måleusikkerhet fås ved henvendelse til laboratoriet.

Rapporten må ikke gjengis, unntatt i sin helhet, uten laboratoriets skriftlige godkjenning. Resultatene gjelder kun for de(n) undersøkte prøven(e).

Eurofins er ikke ansvarlig for informasjon oppgitt fra kunde, eller i de tilfeller hvor oppgitt informasjon kan påvirke gyldigheten til analyseresultatene.

Resultater gjelder prøven slik den ble mottatt hos laboratoriet.

a) Sum 7 PCB				nd	16167:2018+AC:201 9 mod. SS-EN 16167:2018+AC:201 9 mod.
a)	Totalt tørrstoff glødetap	4.4	% TS	0.1	20% SS-EN 12879:2000
a)	Totalt organisk karbon (TOC) - Beregnet	2.5	% TS		Internal Method Calculated from analyzed value

Utførende laboratorium/ Underleverandør:

a)* Eurofins Environment Sweden AB (Lidköping), Box 737, Sjöhogsg. 3, SE-53119, Lidköping

a) Eurofins Environment Sweden AB (Lidköping), Box 737, Sjöhogsg. 3, SE-53119, Lidköping ISO/IEC 17025:2017 SWEDAC 1125,

Moss 11.05.2026

Kundesenter - Eurofins Environment Testing Norway AS

Tegnforklaring:

* Ikke omfattet av akkrediteringen LOQ: Kvantifiseringsgrense LOD: Deteksjonsgrense MU: Måleusikkerhet <: Mindre enn >: Større enn
 nd: Not detected/ ikke påvist Bakteriologiske resultater angitt som <1, <50 e.l. betyr «ikke påvist». Resultat «Påvist» betyr større enn LOQ/ LOD

Måleusikkerhet er angitt med dekningsfaktor k=2. Beslutningsregel for vurdering av om resultatet er utenfor grenseverdi/-området, er basert på enkle akseptkriterier «delt risiko» (w=0, <50% Probability of False Accept). Det henvises til www.eurofins.no for nærmere beskrivelse.

For mikrobiologiske analyser oppgis konfidensintervallet. Ytterligere opplysninger om måleusikkerhet fås ved henvendelse til laboratoriet.

Rapporten må ikke gjengis, unntatt i sin helhet, uten laboratoriets skriftlige godkjenning. Resultatene gjelder kun for de(n) undersøkte prøven(e).

Eurofins er ikke ansvarlig for informasjon oppgitt fra kunde, eller i de tilfeller hvor oppgitt informasjon kan påvirke gyldigheten til analyseresultatene.

Resultater gjelder prøven slik den ble mottatt hos laboratoriet.

Multiconsult Norge AS
Postboks 265 Skøyen
213 OSLO
Attn: **Carsten Sørli**

ANALYSERAPPORT

Prøvenr.:	439-2026-05051292	Prøvetakingsdato:	04.05.2026		
Prøvetype:	Utgravd jord	Prøvetaker:	Carsten Sørli		
Prøvemerkning:	SK16 0-0,5	Analysestartdato:	05.05.2026		
Analyse	Resultat	Enhet	LOQ	MU	Metode
a) Tørrstoff i jord					
a) Tørrstoff	77.6	%	0.1	10%	SS-EN 12880:2000 mod.
a) Arsen (As)	5.7	mg/kg TS	1.2	30%	SS 28311:2017mod/SS-EN ISO 17294-2:2023
a) Bly (Pb)	21	mg/kg TS	1.2	25%	SS 28311:2017mod/SS-EN ISO 17294-2:2023
a) Kadmium (Cd)	< 0.24	mg/kg TS	0.24		SS 28311:2017mod/SS-EN ISO 17294-2:2023
a) Kobber (Cu)	27	mg/kg TS	0.58	25%	SS 28311:2017mod/SS-EN ISO 17294-2:2023
a) Krom (Cr)	37	mg/kg TS	1.2	35%	SS 28311:2017mod/SS-EN ISO 17294-2:2023
a) Kvikksølv (Hg)	0.038	mg/kg TS	0.012	20%	SS 28311:2017mod/SS-EN ISO 17294-2:2023
a) Nikkel (Ni)	37	mg/kg TS	0.58	25%	SS 28311:2017mod/SS-EN ISO 17294-2:2023
a) Sink (Zn)	86	mg/kg TS	2.6	25%	SS 28311:2017mod/SS-EN ISO 17294-2:2023
a) Benzen	< 0.0035	mg/kg TS	0.0035		Internal Method EPA

Tegnforklaring:

* Ikke omfattet av akkrediteringen LOQ: Kvantifiseringsgrense LOD: Deteksjonsgrense MU: Måleusikkerhet <: Mindre enn >: Større enn
nd: Not detected/ ikke påvist. Bakteriologiske resultater angitt som <1,<50 e.l. betyr «ikke påvist». Resultat «Påvist» betyr større enn LOQ/ LOD

Måleusikkerhet er angitt med dekningsfaktor k=2. Beslutningsregel for vurdering av om resultatet er utenfor grenseverdi/-området, er basert på enkle akseptkriterier «delt risiko» (w=0, <50% Probability of False Accept). Det henvises til www.eurofins.no for nærmere beskrivelse.

For mikrobiologiske analyser oppgis konfidensintervallet. Ytterligere opplysninger om måleusikkerhet fås ved henvendelse til laboratoriet.

Rapporten må ikke gjengis, unntatt i sin helhet, uten laboratoriets skriftlige godkjenning. Resultatene gjelder kun for de(n) undersøkte prøven(e).

Eurofins er ikke ansvarlig for informasjon oppgitt fra kunde, eller i de tilfeller hvor oppgitt informasjon kan påvirke gyldigheten til analyseresultatene.

Resultater gjelder prøven slik den ble mottatt hos laboratoriet.

				5021, LidMiljö.0A.01.09
a)	Toluen	< 0.10 mg/kg TS	0.1	Internal Method EPA 5021, LidMiljö.0A.01.09
a)	Etylbenzen	< 0.10 mg/kg TS	0.1	Internal Method EPA 5021, LidMiljö.0A.01.09
a)	m/p/o-Xylen	< 0.10 mg/kg TS	0.1	Internal Method EPA 5021, LidMiljö.0A.01.09
a)	THC >C5-C8	< 5.0 mg/kg TS	5	Internal Method EPA 5021, LidMiljö.0A.01.09
a)	THC >C8-C35			
a)	THC >C8-C10	< 5.0 mg/kg TS	5	SS-EN ISO 16703:2011 mod
a)	THC >C10-C12	< 5.0 mg/kg TS	5	SS-EN ISO 16703:2011 mod
a)	THC >C12-C16	< 5.0 mg/kg TS	5	SS-EN ISO 16703:2011 mod
a)	THC >C16-C35	27 mg/kg TS	20 35%	SS-EN ISO 16703:2011 mod
a)	Sum THC C5-C35 og C12-C35			
a)	Sum THC (>C5-C35)	27 mg/kg TS	40 30%	Internal Method Calculated from analyzed value
a)	SUM THC (>C12-C35)	27 mg/kg TS	25 30%	Internal Method Calculated from analyzed value
a)	Alifater C5-C6	< 7.0 mg/kg TS	7	SPI 2011
a)	Alifater >C6-C8	< 7.0 mg/kg TS	7	SPI 2011
a)	Alifater >C8-C10	< 3.0 mg/kg TS	3	SPI 2011
a)	Alifater >C10-C12	< 5.0 mg/kg TS	5	SPI 2011
a)	Alifater >C12-C16	< 5.0 mg/kg TS	5	SPI 2011
a)	Alifater >C16-C35	< 10 mg/kg TS	10	SPI 2011
a)	Sum alifater C5-C35 og C12-C35			
a)	Alifater C5-C35	nd		Internal Method Calculated from analyzed value
a)	Alifater >C12-C35	nd		Internal Method Calculated from analyzed value
a)	Aromater >C8-C10	< 4.0 mg/kg TS	4	SPI 2011
a)	Aromater >C10-C16	< 0.90 mg/kg TS	0.9	SPI 2011
a)	Aromater >C16-C35	< 0.50 mg/kg TS	1	Internal Method Calculated from analyzed value
a)	Methylchysener/benzo(a)anthracener	< 0.50 mg/kg TS	0.5	TK 535 N 012
a)	Methylpyrene/fluoranthense	< 0.50 mg/kg TS	0.5	TK 535 N 012
a)*	Alifater Oljetype			
a)*	Oljetype < C10	Utgår		Kalkulering
a)*	Oljetype > C10	Utgår		Kalkulering
a)	PAH(16)			

Tegnforklaring:

* Ikke omfattet av akkrediteringen LOQ: Kvantifiseringsgrense LOD: Deteksjonsgrense MU: Måleusikkerhet <: Mindre enn >: Større enn
 nd: Not detected/ ikke påvist. Bakteriologiske resultater angitt som <1,<50 e.l. betyr «ikke påvist». Resultat «Påvist» betyr større enn LOQ/ LOD

Måleusikkerhet er angitt med dekningsfaktor k=2. Beslutningsregel for vurdering av om resultatet er utenfor grenseverdi/-området, er basert på enkle akseptkriterier «delt risiko» (w=0, <50% Probability of False Accept). Det henvises til www.eurofins.no for nærmere beskrivelse.

For mikrobiologiske analyser oppgis konfidensintervallet. Ytterligere opplysninger om måleusikkerhet fås ved henvendelse til laboratoriet.

Rapporten må ikke gjengis, unntatt i sin helhet, uten laboratoriets skriftlige godkjenning. Resultatene gjelder kun for de(n) undersøkte prøven(e).

Eurofins er ikke ansvarlig for informasjon oppgitt fra kunde, eller i de tilfeller hvor oppgitt informasjon kan påvirke gyldigheten til analyseresultatene.

Resultater gjelder prøven slik den ble mottatt hos laboratoriet.

a)	Benzo[a]antracen	< 0.030 mg/kg TS	0.03	SS-ISO 18287:2008, mod
a)	Krysen/Trifenylen	< 0.030 mg/kg TS	0.03	SS-ISO 18287:2008, mod
a)	Benzo(b,k)fluoranten	< 0.030 mg/kg TS	0.03	SS-ISO 18287:2008, mod
a)	Benzo[a]pyren	< 0.030 mg/kg TS	0.03	SS-ISO 18287:2008, mod
a)	Indeno[1,2,3-cd]pyren	< 0.030 mg/kg TS	0.03	SS-ISO 18287:2008, mod
a)	Dibenzo[a,h]antracen	< 0.030 mg/kg TS	0.03	SS-ISO 18287:2008, mod
a)	Naftalen	< 0.030 mg/kg TS	0.03	SS-ISO 18287:2008, mod
a)	Acenaftylen	< 0.030 mg/kg TS	0.03	SS-ISO 18287:2008, mod
a)	Acenaften	< 0.030 mg/kg TS	0.03	SS-ISO 18287:2008, mod
a)	Fluoren	< 0.030 mg/kg TS	0.03	SS-ISO 18287:2008, mod
a)	Fenantren	< 0.030 mg/kg TS	0.03	SS-ISO 18287:2008, mod
a)	Antracen	< 0.030 mg/kg TS	0.03	SS-ISO 18287:2008, mod
a)	Fluoranten	< 0.030 mg/kg TS	0.03	SS-ISO 18287:2008, mod
a)	Pyren	< 0.030 mg/kg TS	0.03	SS-ISO 18287:2008, mod
a)	Benzo[ghi]perylene	< 0.030 mg/kg TS	0.03	SS-ISO 18287:2008, mod
a) Summeringer PAH				
a)	Sum karsinogene PAH	nd		Internal Method Calculated from analyzed value
a)	Sum PAH(16) EPA	nd		Internal Method Calculated from analyzed value
a) PCB(7)				
a)	PCB 28	< 0.0015 mg/kg TS	0.0015	SS-EN 16167:2018+AC:201 9 mod.
a)	PCB 52	< 0.0015 mg/kg TS	0.0015	SS-EN 16167:2018+AC:201 9 mod.
a)	PCB 101	< 0.0015 mg/kg TS	0.0015	SS-EN 16167:2018+AC:201 9 mod.
a)	PCB 118	< 0.0015 mg/kg TS	0.0015	SS-EN 16167:2018+AC:201 9 mod.
a)	PCB 138	< 0.0015 mg/kg TS	0.0015	SS-EN 16167:2018+AC:201 9 mod.
a)	PCB 153	< 0.0015 mg/kg TS	0.0015	SS-EN 16167:2018+AC:201 9 mod.
a)	PCB 180	< 0.0015 mg/kg TS	0.0015	SS-EN

Tegnforklaring:

* Ikke omfattet av akkrediteringen LOQ: Kvantifiseringsgrense LOD: Deteksjonsgrense MU: Måleusikkerhet <: Mindre enn >: Større enn
 nd: Not detected/ ikke påvist Bakteriologiske resultater angitt som <1, <50 e.l. betyr «ikke påvist». Resultat «Påvist» betyr større enn LOQ/ LOD

Måleusikkerhet er angitt med dekningsfaktor k=2. Beslutningsregel for vurdering av om resultatet er utenfor grenseverdi/-området, er basert på enkle akseptkriterier «delt risiko» (w=0, <50% Probability of False Accept). Det henvises til www.eurofins.no for nærmere beskrivelse.

For mikrobiologiske analyser oppgis konfidensintervallet. Ytterligere opplysninger om måleusikkerhet fås ved henvendelse til laboratoriet.

Rapporten må ikke gjengis, unntatt i sin helhet, uten laboratoriets skriftlige godkjenning. Resultatene gjelder kun for de(n) undersøkte prøven(e).

Eurofins er ikke ansvarlig for informasjon oppgitt fra kunde, eller i de tilfeller hvor oppgitt informasjon kan påvirke gyldigheten til analyseresultatene.

Resultater gjelder prøven slik den ble mottatt hos laboratoriet.

a) Sum 7 PCB

nd

16167:2018+AC:201

9 mod.

SS-EN

16167:2018+AC:201

9 mod.

Utførende laboratorium/ Underleverandør:

a)* Eurofins Environment Sweden AB (Lidköping), Box 737, Sjöhogsg. 3, SE-53119, Lidköping

a) Eurofins Environment Sweden AB (Lidköping), Box 737, Sjöhogsg. 3, SE-53119, Lidköping ISO/IEC 17025:2017 SWEDAC 1125,

Moss 08.05.2026

Kundesenter - Eurofins Environment Testing Norway AS

Tegnforklaring:

* Ikke omfattet av akkrediteringen LOQ: Kvantifiseringsgrense LOD: Deteksjonsgrense MU: Måleusikkerhet <: Mindre enn >: Større enn
 nd: Not detected/ ikke påvist Bakteriologiske resultater angitt som <1,<50 e.l. betyr «ikke påvist». Resultat «Påvist» betyr større enn LOQ/ LOD

Måleusikkerhet er angitt med dekningsfaktor k=2. Beslutningsregel for vurdering av om resultatet er utenfor grenseverdi/-området, er basert på enkle akseptkriterier «delt risiko» (w=0, <50% Probability of False Accept). Det henvises til www.eurofins.no for nærmere beskrivelse.

For mikrobiologiske analyser oppgis konfidensintervallet. Ytterligere opplysninger om måleusikkerhet fås ved henvendelse til laboratoriet.

Rapporten må ikke gjengis, unntatt i sin helhet, uten laboratoriets skriftlige godkjenning. Resultatene gjelder kun for de(n) undersøkte prøven(e).

Eurofins er ikke ansvarlig for informasjon oppgitt fra kunde, eller i de tilfeller hvor oppgitt informasjon kan påvirke gyldigheten til analyseresultatene.

Resultater gjelder prøven slik den ble mottatt hos laboratoriet.

Multiconsult Norge AS
Postboks 265 Skøyen
213 OSLO
Attn: **Carsten Sørli**

ANALYSERAPPORT

Prøvenr.:	439-2026-05210754	Prøvetakingsdato:	21.05.2026		
Prøvetype:	Utgravd jord	Prøvetaker:	Carsten Sørli		
Prøvemerkning:	SK18 0-0,5	Analysestartdato:	21.05.2026		
Analyse	Resultat	Enhet	LOQ	MU	Metode
a) Tørrstoff i jord					
a) Tørrstoff	94.1	%	0.1	10%	SS-EN 12880:2000 mod.
a) Arsen (As)	1.7	mg/kg TS	0.96	30%	SS 28311:2017mod/SS-EN ISO 17294-2:2023
a) Bly (Pb)	3.7	mg/kg TS	0.96	25%	SS 28311:2017mod/SS-EN ISO 17294-2:2023
a) Kadmium (Cd)	< 0.19	mg/kg TS	0.19		SS 28311:2017mod/SS-EN ISO 17294-2:2023
a) Kobber (Cu)	15	mg/kg TS	0.48	25%	SS 28311:2017mod/SS-EN ISO 17294-2:2023
a) Krom (Cr)	12	mg/kg TS	0.96	35%	SS 28311:2017mod/SS-EN ISO 17294-2:2023
a) Kvikksølv (Hg)	< 0.0096	mg/kg TS	0.0096		SS 28311:2017mod/SS-EN ISO 17294-2:2023
a) Nikkel (Ni)	11	mg/kg TS	0.48	25%	SS 28311:2017mod/SS-EN ISO 17294-2:2023
a) Sink (Zn)	29	mg/kg TS	2.1	25%	SS 28311:2017mod/SS-EN ISO 17294-2:2023
a) Benzen	< 0.0035	mg/kg TS	0.0035		Internal Method EPA

Tegnforklaring:

* Ikke omfattet av akkrediteringen LOQ: Kvantifiseringsgrense LOD: Deteksjonsgrense MU: Målesikkerhet <: Mindre enn >: Større enn
nd: Not detected/ ikke påvist. Bakteriologiske resultater angitt som <1,<50 e.l. betyr «ikke påvist». Resultat «Påvist» betyr større enn LOQ/ LOD

Målesikkerhet er angitt med dekningsfaktor k=2. Beslutningsregel for vurdering av om resultatet er utenfor grenseverdi/-området, er basert på enkle akseptkriterier «delt risiko» (w=0, <50% Probability of False Accept). Det henvises til www.eurofins.no for nærmere beskrivelse.

For mikrobiologiske analyser oppgis konfidensintervallet. Ytterligere opplysninger om målesikkerhet fås ved henvendelse til laboratoriet.

Rapporten må ikke gjengis, unntatt i sin helhet, uten laboratoriets skriftlige godkjenning. Resultatene gjelder kun for de(n) undersøkte prøven(e).

Eurofins er ikke ansvarlig for informasjon oppgitt fra kunde, eller i de tilfeller hvor oppgitt informasjon kan påvirke gyldigheten til analyseresultatene.

Resultater gjelder prøven slik den ble mottatt hos laboratoriet.

				5021, LidMiljö.0A.01.09
a)	Toluen	< 0.10 mg/kg TS	0.1	Internal Method EPA 5021, LidMiljö.0A.01.09
a)	Etylbenzen	< 0.10 mg/kg TS	0.1	Internal Method EPA 5021, LidMiljö.0A.01.09
a)	m/p/o-Xylen	< 0.10 mg/kg TS	0.1	Internal Method EPA 5021, LidMiljö.0A.01.09
a)	THC >C5-C8	< 5.0 mg/kg TS	5	Internal Method EPA 5021, LidMiljö.0A.01.09
a)	THC >C8-C35			
a)	THC >C8-C10	< 5.0 mg/kg TS	5	SS-EN ISO 16703:2011 mod
a)	THC >C10-C12	< 5.0 mg/kg TS	5	SS-EN ISO 16703:2011 mod
a)	THC >C12-C16	< 5.0 mg/kg TS	5	SS-EN ISO 16703:2011 mod
a)	THC >C16-C35	< 20 mg/kg TS	20	SS-EN ISO 16703:2011 mod
a)	Sum THC C5-C35 og C12-C35			
a)	Sum THC (>C5-C35)	nd		Internal Method Calculated from analyzed value
a)	SUM THC (>C12-C35)	nd		Internal Method Calculated from analyzed value
a)	Alifater C5-C6	< 7.0 mg/kg TS	7	SPI 2011
a)	Alifater >C6-C8	< 7.0 mg/kg TS	7	SPI 2011
a)	Alifater >C8-C10	< 3.0 mg/kg TS	3	SPI 2011
a)	Alifater >C10-C12	< 5.0 mg/kg TS	5	SPI 2011
a)	Alifater >C12-C16	< 5.0 mg/kg TS	5	SPI 2011
a)	Alifater >C16-C35	< 10 mg/kg TS	10	SPI 2011
a)	Sum alifater C5-C35 og C12-C35			
a)	Alifater C5-C35	nd		Internal Method Calculated from analyzed value
a)	Alifater >C12-C35	nd		Internal Method Calculated from analyzed value
a)	Aromater >C8-C10	< 4.0 mg/kg TS	4	SPI 2011
a)	Aromater >C10-C16	< 0.90 mg/kg TS	0.9	SPI 2011
a)	Aromater >C16-C35	< 0.50 mg/kg TS	1	Internal Method Calculated from analyzed value
a)	Methylchrysener/benzo(a)anthracener	< 0.50 mg/kg TS	0.5	TK 535 N 012
a)	Methylpyrene/fluoranthense	< 0.50 mg/kg TS	0.5	TK 535 N 012
a)*	Alifater Oljetype			
a)*	Oljetype < C10	Utgår		Kalkulering
a)*	Oljetype > C10	Utgår		Kalkulering
a)	PAH(16)			

Tegnforklaring:

* Ikke omfattet av akkrediteringen LOQ: Kvantifiseringsgrense LOD: Deteksjonsgrense MU: Måleusikkerhet <: Mindre enn >: Større enn
 nd: Not detected/ ikke påvist. Bakteriologiske resultater angitt som <1,<50 e.l. betyr «ikke påvist». Resultat «Påvist» betyr større enn LOQ/ LOD

Måleusikkerhet er angitt med dekningsfaktor k=2. Beslutningsregel for vurdering av om resultatet er utenfor grenseverdi/-området, er basert på enkle akseptkriterier «delt risiko» (w=0, <50% Probability of False Accept). Det henvises til www.eurofins.no for nærmere beskrivelse.

For mikrobiologiske analyser oppgis konfidensintervallet. Ytterligere opplysninger om måleusikkerhet fås ved henvendelse til laboratoriet.

Rapporten må ikke gjengis, unntatt i sin helhet, uten laboratoriets skriftlige godkjenning. Resultatene gjelder kun for de(n) undersøkte prøven(e).

Eurofins er ikke ansvarlig for informasjon oppgitt fra kunde, eller i de tilfeller hvor oppgitt informasjon kan påvirke gyldigheten til analyseresultatene.

Resultater gjelder prøven slik den ble mottatt hos laboratoriet.

a) Benzo[a]antracen	< 0.030 mg/kg TS	0.03	SS-ISO 18287:2008, mod
a) Krysen/Trifenylen	< 0.030 mg/kg TS	0.03	SS-ISO 18287:2008, mod
a) Benzo(b,k)fluoranten	< 0.030 mg/kg TS	0.03	SS-ISO 18287:2008, mod
a) Benzo[a]pyren	< 0.030 mg/kg TS	0.03	SS-ISO 18287:2008, mod
a) Indeno[1,2,3-cd]pyren	< 0.030 mg/kg TS	0.03	SS-ISO 18287:2008, mod
a) Dibenzo[a,h]antracen	< 0.030 mg/kg TS	0.03	SS-ISO 18287:2008, mod
a) Naftalen	< 0.030 mg/kg TS	0.03	SS-ISO 18287:2008, mod
a) Acenaftylen	< 0.030 mg/kg TS	0.03	SS-ISO 18287:2008, mod
a) Acenaften	< 0.030 mg/kg TS	0.03	SS-ISO 18287:2008, mod
a) Fluoren	< 0.030 mg/kg TS	0.03	SS-ISO 18287:2008, mod
a) Fenantren	< 0.030 mg/kg TS	0.03	SS-ISO 18287:2008, mod
a) Antracen	< 0.030 mg/kg TS	0.03	SS-ISO 18287:2008, mod
a) Fluoranten	< 0.030 mg/kg TS	0.03	SS-ISO 18287:2008, mod
a) Pyren	< 0.030 mg/kg TS	0.03	SS-ISO 18287:2008, mod
a) Benzo[ghi]perylene	< 0.030 mg/kg TS	0.03	SS-ISO 18287:2008, mod
a) Summeringer PAH			
a) Sum karsinogene PAH	nd		Internal Method Calculated from analyzed value
a) Sum PAH(16) EPA	nd		Internal Method Calculated from analyzed value
a) PCB(7)			
a) PCB 28	< 0.0015 mg/kg TS	0.0015	SS-EN 16167:2018+AC:201 9 mod.
a) PCB 52	< 0.0015 mg/kg TS	0.0015	SS-EN 16167:2018+AC:201 9 mod.
a) PCB 101	< 0.0015 mg/kg TS	0.0015	SS-EN 16167:2018+AC:201 9 mod.
a) PCB 118	< 0.0015 mg/kg TS	0.0015	SS-EN 16167:2018+AC:201 9 mod.
a) PCB 138	< 0.0015 mg/kg TS	0.0015	SS-EN 16167:2018+AC:201 9 mod.
a) PCB 153	< 0.0015 mg/kg TS	0.0015	SS-EN 16167:2018+AC:201 9 mod.
a) PCB 180	< 0.0015 mg/kg TS	0.0015	SS-EN

Tegnforklaring:

* Ikke omfattet av akkrediteringen LOQ: Kvantifiseringsgrense LOD: Deteksjonsgrense MU: Måleusikkerhet <: Mindre enn >: Større enn
 nd: Not detected/ ikke påvist Bakteriologiske resultater angitt som <1, <50 e.l. betyr «ikke påvist». Resultat «Påvist» betyr større enn LOQ/ LOD

Måleusikkerhet er angitt med dekningsfaktor k=2. Beslutningsregel for vurdering av om resultatet er utenfor grenseverdi/-området, er basert på enkle akseptkriterier «delt risiko» (w=0, <50% Probability of False Accept). Det henvises til www.eurofins.no for nærmere beskrivelse.

For mikrobiologiske analyser oppgis konfidensintervallet. Ytterligere opplysninger om måleusikkerhet fås ved henvendelse til laboratoriet.

Rapporten må ikke gjengis, unntatt i sin helhet, uten laboratoriets skriftlige godkjenning. Resultatene gjelder kun for de(n) undersøkte prøven(e).

Eurofins er ikke ansvarlig for informasjon oppgitt fra kunde, eller i de tilfeller hvor oppgitt informasjon kan påvirke gyldigheten til analyseresultatene.

Resultater gjelder prøven slik den ble mottatt hos laboratoriet.

a) Sum 7 PCB

nd

 16167:2018+AC:201
 9 mod.
 SS-EN
 16167:2018+AC:201
 9 mod.
Utførende laboratorium/ Underleverandør:

a)* Eurofins Environment Sweden AB (Lidköping), Box 737, Sjöhogsg. 3, SE-53119, Lidköping

a) Eurofins Environment Sweden AB (Lidköping), Box 737, Sjöhogsg. 3, SE-53119, Lidköping ISO/IEC 17025:2017 SWEDAC 1125,

Moss 26.05.2026

Kundesenter - Eurofins Environment Testing Norway AS

Tegnforklaring:

* Ikke omfattet av akkrediteringen LOQ: Kvantifiseringsgrense LOD: Deteksjonsgrense MU: Måleusikkerhet <: Mindre enn >: Større enn
 nd: Not detected/ ikke påvist Bakteriologiske resultater angitt som <1,<50 e.l. betyr «ikke påvist». Resultat «Påvist» betyr større enn LOQ/ LOD

Måleusikkerhet er angitt med dekningsfaktor k=2. Beslutningsregel for vurdering av om resultatet er utenfor grenseverdi/-området, er basert på enkle akseptkriterier «delt risiko» (w=0, <50% Probability of False Accept). Det henvises til www.eurofins.no for nærmere beskrivelse.

For mikrobiologiske analyser oppgis konfidensintervallet. Ytterligere opplysninger om måleusikkerhet fås ved henvendelse til laboratoriet.

Rapporten må ikke gjengis, unntatt i sin helhet, uten laboratoriets skriftlige godkjenning. Resultatene gjelder kun for de(n) undersøkte prøven(e).

Eurofins er ikke ansvarlig for informasjon oppgitt fra kunde, eller i de tilfeller hvor oppgitt informasjon kan påvirke gyldigheten til analyseresultatene.

Resultater gjelder prøven slik den ble mottatt hos laboratoriet.

ANALYSERAPPORT

Prøvenr.:	439-2026-05210755	Prøvetakingsdato:	21.05.2026		
Prøvetype:	Utgravd jord	Prøvetaker:	Carsten Sørli		
Prøvemerkning:	SK19 0-0,5	Analysestartdato:	21.05.2026		
Analyse	Resultat	Enhet	LOQ	MU	Metode
a) Tørrstoff - faste prøver					
a) Totalt tørrstoff	95.8	%	0.1	10%	SS-EN 12880:2000 mod.
a) Arsen (As)	1.2	mg/kg TS	0.94	30%	SS 28311:2017mod/SS-EN ISO 17294-2:2023
a) Bly (Pb)	2.7	mg/kg TS	0.94	25%	SS 28311:2017mod/SS-EN ISO 17294-2:2023
a) Kadmium (Cd)	< 0.19	mg/kg TS	0.19		SS 28311:2017mod/SS-EN ISO 17294-2:2023
a) Kobber (Cu)	15	mg/kg TS	0.47	25%	SS 28311:2017mod/SS-EN ISO 17294-2:2023
a) Krom (Cr)	13	mg/kg TS	0.94	35%	SS 28311:2017mod/SS-EN ISO 17294-2:2023
a) Kvikksølv (Hg)	< 0.0094	mg/kg TS	0.0094		SS 28311:2017mod/SS-EN ISO 17294-2:2023
a) Nikkel (Ni)	11	mg/kg TS	0.47	25%	SS 28311:2017mod/SS-EN ISO 17294-2:2023
a) Sink (Zn)	29	mg/kg TS	2.1	25%	SS 28311:2017mod/SS-EN ISO 17294-2:2023
a) Benzen	< 0.0035	mg/kg TS	0.0035		Internal Method EPA

Tegnforklaring:

* Ikke omfattet av akkrediteringen LOQ: Kvantifiseringsgrense LOD: Deteksjonsgrense MU: Måleusikkerhet <: Mindre enn >: Større enn
nd: Not detected/ ikke påvist. Bakteriologiske resultater angitt som <1,<50 e.l. betyr «ikke påvist». Resultat «Påvist» betyr større enn LOQ/ LOD

Måleusikkerhet er angitt med dekningsfaktor k=2. Beslutningsregel for vurdering av om resultatet er utenfor grenseverdi/-området, er basert på enkle akseptkriterier «delt risiko» (w=0, <50% Probability of False Accept). Det henvises til www.eurofins.no for nærmere beskrivelse.

For mikrobiologiske analyser oppgis konfidensintervallet. Ytterligere opplysninger om måleusikkerhet fås ved henvendelse til laboratoriet.

Rapporten må ikke gjengis, unntatt i sin helhet, uten laboratoriets skriftlige godkjenning. Resultatene gjelder kun for de(n) undersøkte prøven(e).

Eurofins er ikke ansvarlig for informasjon oppgitt fra kunde, eller i de tilfeller hvor oppgitt informasjon kan påvirke gyldigheten til analyseresultatene.

Resultater gjelder prøven slik den ble mottatt hos laboratoriet.

				5021, LidMiljö.0A.01.09
a)	Toluen	< 0.10 mg/kg TS	0.1	Internal Method EPA 5021, LidMiljö.0A.01.09
a)	Etylbenzen	< 0.10 mg/kg TS	0.1	Internal Method EPA 5021, LidMiljö.0A.01.09
a)	m/p/o-Xylen	< 0.10 mg/kg TS	0.1	Internal Method EPA 5021, LidMiljö.0A.01.09
a)	THC >C5-C8	< 5.0 mg/kg TS	5	Internal Method EPA 5021, LidMiljö.0A.01.09
a)	THC >C8-C35			
a)	THC >C8-C10	< 5.0 mg/kg TS	5	SS-EN ISO 16703:2011 mod
a)	THC >C10-C12	< 5.0 mg/kg TS	5	SS-EN ISO 16703:2011 mod
a)	THC >C12-C16	< 5.0 mg/kg TS	5	SS-EN ISO 16703:2011 mod
a)	THC >C16-C35	< 20 mg/kg TS	20	SS-EN ISO 16703:2011 mod
a)	Sum THC C5-C35 og C12-C35			
a)	Sum THC (>C5-C35)	nd		Internal Method Calculated from analyzed value
a)	SUM THC (>C12-C35)	nd		Internal Method Calculated from analyzed value
a)	Alifater C5-C6	< 7.0 mg/kg TS	7	SPI 2011
a)	Alifater >C6-C8	< 7.0 mg/kg TS	7	SPI 2011
a)	Alifater >C8-C10	< 3.0 mg/kg TS	3	SPI 2011
a)	Alifater >C10-C12	< 5.0 mg/kg TS	5	SPI 2011
a)	Alifater >C12-C16	< 5.0 mg/kg TS	5	SPI 2011
a)	Alifater >C16-C35	< 10 mg/kg TS	10	SPI 2011
a)	Sum alifater C5-C35 og C12-C35			
a)	Alifater C5-C35	nd		Internal Method Calculated from analyzed value
a)	Alifater >C12-C35	nd		Internal Method Calculated from analyzed value
a)	Aromater >C8-C10	< 4.0 mg/kg TS	4	SPI 2011
a)	Aromater >C10-C16	< 0.90 mg/kg TS	0.9	SPI 2011
a)	Aromater >C16-C35	< 0.50 mg/kg TS	1	Internal Method Calculated from analyzed value
a)	Methylchrysener/benzo(a)anthracener	< 0.50 mg/kg TS	0.5	TK 535 N 012
a)	Methylpyrene/fluoranthense	< 0.50 mg/kg TS	0.5	TK 535 N 012
a)*	Alifater Oljetype			
a)*	Oljetype < C10	Utgår		Kalkulering
a)*	Oljetype > C10	Utgår		Kalkulering
a)	PAH(16)			

Tegnforklaring:

* Ikke omfattet av akkrediteringen LOQ: Kvantifiseringsgrense LOD: Deteksjonsgrense MU: Måleusikkerhet <: Mindre enn >: Større enn
 nd: Not detected/ ikke påvist. Bakteriologiske resultater angitt som <1,<50 e.l. betyr «ikke påvist». Resultat «Påvist» betyr større enn LOQ/ LOD

Måleusikkerhet er angitt med dekningsfaktor k=2. Beslutningsregel for vurdering av om resultatet er utenfor grenseverdi/-området, er basert på enkle akseptkriterier «delt risiko» (w=0, <50% Probability of False Accept). Det henvises til www.eurofins.no for nærmere beskrivelse.

For mikrobiologiske analyser oppgis konfidensintervallet. Ytterligere opplysninger om måleusikkerhet fås ved henvendelse til laboratoriet.

Rapporten må ikke gjengis, unntatt i sin helhet, uten laboratoriets skriftlige godkjenning. Resultatene gjelder kun for de(n) undersøkte prøven(e).

Eurofins er ikke ansvarlig for informasjon oppgitt fra kunde, eller i de tilfeller hvor oppgitt informasjon kan påvirke gyldigheten til analyseresultatene.

Resultater gjelder prøven slik den ble mottatt hos laboratoriet.

a) Benzo[a]antracen	< 0.030 mg/kg TS	0.03	SS-ISO 18287:2008, mod
a) Krysen/Trifenylen	< 0.030 mg/kg TS	0.03	SS-ISO 18287:2008, mod
a) Benzo(b,k)fluoranten	< 0.030 mg/kg TS	0.03	SS-ISO 18287:2008, mod
a) Benzo[a]pyren	< 0.030 mg/kg TS	0.03	SS-ISO 18287:2008, mod
a) Indeno[1,2,3-cd]pyren	< 0.030 mg/kg TS	0.03	SS-ISO 18287:2008, mod
a) Dibenzo[a,h]antracen	< 0.030 mg/kg TS	0.03	SS-ISO 18287:2008, mod
a) Naftalen	< 0.030 mg/kg TS	0.03	SS-ISO 18287:2008, mod
a) Acenaftylen	< 0.030 mg/kg TS	0.03	SS-ISO 18287:2008, mod
a) Acenaften	< 0.030 mg/kg TS	0.03	SS-ISO 18287:2008, mod
a) Fluoren	< 0.030 mg/kg TS	0.03	SS-ISO 18287:2008, mod
a) Fenantren	< 0.030 mg/kg TS	0.03	SS-ISO 18287:2008, mod
a) Antracen	< 0.030 mg/kg TS	0.03	SS-ISO 18287:2008, mod
a) Fluoranten	< 0.030 mg/kg TS	0.03	SS-ISO 18287:2008, mod
a) Pyren	< 0.030 mg/kg TS	0.03	SS-ISO 18287:2008, mod
a) Benzo[ghi]perylene	< 0.030 mg/kg TS	0.03	SS-ISO 18287:2008, mod
a) Summeringer PAH			
a) Sum karsinogene PAH	nd		Internal Method Calculated from analyzed value
a) Sum PAH(16) EPA	nd		Internal Method Calculated from analyzed value
a) PCB(7)			
a) PCB 28	< 0.0015 mg/kg TS	0.0015	SS-EN 16167:2018+AC:201 9 mod.
a) PCB 52	< 0.0015 mg/kg TS	0.0015	SS-EN 16167:2018+AC:201 9 mod.
a) PCB 101	< 0.0015 mg/kg TS	0.0015	SS-EN 16167:2018+AC:201 9 mod.
a) PCB 118	< 0.0015 mg/kg TS	0.0015	SS-EN 16167:2018+AC:201 9 mod.
a) PCB 138	< 0.0015 mg/kg TS	0.0015	SS-EN 16167:2018+AC:201 9 mod.
a) PCB 153	< 0.0015 mg/kg TS	0.0015	SS-EN 16167:2018+AC:201 9 mod.
a) PCB 180	< 0.0015 mg/kg TS	0.0015	SS-EN

Tegnforklaring:

* Ikke omfattet av akkrediteringen LOQ: Kvantifiseringsgrense LOD: Deteksjonsgrense MU: Måleusikkerhet <: Mindre enn >: Større enn
 nd: Not detected/ ikke påvist Bakteriologiske resultater angitt som <1, <50 e.l. betyr «ikke påvist». Resultat «Påvist» betyr større enn LOQ/ LOD

Måleusikkerhet er angitt med dekningsfaktor k=2. Beslutningsregel for vurdering av om resultatet er utenfor grenseverdi/-området, er basert på enkle akseptkriterier «delt risiko» (w=0, <50% Probability of False Accept). Det henvises til www.eurofins.no for nærmere beskrivelse.

For mikrobiologiske analyser oppgis konfidensintervallet. Ytterligere opplysninger om måleusikkerhet fås ved henvendelse til laboratoriet.

Rapporten må ikke gjengis, unntatt i sin helhet, uten laboratoriets skriftlige godkjenning. Resultatene gjelder kun for de(n) undersøkte prøven(e).

Eurofins er ikke ansvarlig for informasjon oppgitt fra kunde, eller i de tilfeller hvor oppgitt informasjon kan påvirke gyldigheten til analyseresultatene.

Resultater gjelder prøven slik den ble mottatt hos laboratoriet.

a)	Sum 7 PCB	nd			16167:2018+AC:201 9 mod. SS-EN 16167:2018+AC:201 9 mod.
a)	Totalt tørrstoff glødetap	0.3 % TS	0.1	20%	SS-EN 12879:2000
a)	Totalt organisk karbon (TOC) - Beregnet	0.17 % TS			Internal Method Calculated from analyzed value

Utførende laboratorium/ Underleverandør:

a)* Eurofins Environment Sweden AB (Lidköping), Box 737, Sjötagsg. 3, SE-53119, Lidköping

a) Eurofins Environment Sweden AB (Lidköping), Box 737, Sjötagsg. 3, SE-53119, Lidköping ISO/IEC 17025:2017 SWEDAC 1125,

Moss 28.05.2026

Kundesenter - Eurofins Environment Testing Norway AS

Tegnforklaring:

* Ikke omfattet av akkrediteringen LOQ: Kvantifiseringsgrense LOD: Deteksjonsgrense MU: Måleusikkerhet <: Mindre enn >: Større enn
 nd: Not detected/ ikke påvist Bakteriologiske resultater angitt som <1, <50 e.l. betyr «ikke påvist». Resultat «Påvist» betyr større enn LOQ/ LOD

Måleusikkerhet er angitt med dekningsfaktor k=2. Beslutningsregel for vurdering av om resultatet er utenfor grenseverdi/-området, er basert på enkle akseptkriterier «delt risiko» (w=0, <50% Probability of False Accept). Det henvises til www.eurofins.no for nærmere beskrivelse.

For mikrobiologiske analyser oppgis konfidensintervallet. Ytterligere opplysninger om måleusikkerhet fås ved henvendelse til laboratoriet.

Rapporten må ikke gjengis, unntatt i sin helhet, uten laboratoriets skriftlige godkjenning. Resultatene gjelder kun for de(n) undersøkte prøven(e).

Eurofins er ikke ansvarlig for informasjon oppgitt fra kunde, eller i de tilfeller hvor oppgitt informasjon kan påvirke gyldigheten til analyseresultatene.

Resultater gjelder prøven slik den ble mottatt hos laboratoriet.

ANALYSERAPPORT

Prøvenr.:	439-2026-05210756	Prøvetakingsdato:	21.05.2026		
Prøvetype:	Utgravd jord	Prøvetaker:	Carsten Sørli		
Prøvemerkning:	SK20 0-0,5	Analysestartdato:	21.05.2026		
Analyse	Resultat	Enhet	LOQ	MU	Metode
a) Tørrstoff i jord					
a) Tørrstoff	74.0	%	0.1	10%	SS-EN 12880:2000 mod.
a) Arsen (As)	6.0	mg/kg TS	1.2	30%	SS 28311:2017mod/SS-EN ISO 17294-2:2023
a) Bly (Pb)	27	mg/kg TS	1.2	25%	SS 28311:2017mod/SS-EN ISO 17294-2:2023
a) Kadmium (Cd)	< 0.24	mg/kg TS	0.24		SS 28311:2017mod/SS-EN ISO 17294-2:2023
a) Kobber (Cu)	34	mg/kg TS	0.61	25%	SS 28311:2017mod/SS-EN ISO 17294-2:2023
a) Krom (Cr)	42	mg/kg TS	1.2	35%	SS 28311:2017mod/SS-EN ISO 17294-2:2023
a) Kvikksølv (Hg)	0.060	mg/kg TS	0.012	20%	SS 28311:2017mod/SS-EN ISO 17294-2:2023
a) Nikkel (Ni)	42	mg/kg TS	0.61	25%	SS 28311:2017mod/SS-EN ISO 17294-2:2023
a) Sink (Zn)	130	mg/kg TS	2.7	25%	SS 28311:2017mod/SS-EN ISO 17294-2:2023
a) Benzen	< 0.0035	mg/kg TS	0.0035		Internal Method EPA

Tegnforklaring:

* Ikke omfattet av akkrediteringen LOQ: Kvantifiseringsgrense LOD: Deteksjonsgrense MU: Målesikkerhet <: Mindre enn >: Større enn
nd: Not detected/ ikke påvist. Bakteriologiske resultater angitt som <1,<50 e.l. betyr «ikke påvist». Resultat «Påvist» betyr større enn LOQ/ LOD

Målesikkerhet er angitt med dekningsfaktor k=2. Beslutningsregel for vurdering av om resultatet er utenfor grenseverdi/-området, er basert på enkle akseptkriterier «delt risiko» (w=0, <50% Probability of False Accept). Det henvises til www.eurofins.no for nærmere beskrivelse.

For mikrobiologiske analyser oppgis konfidensintervallet. Ytterligere opplysninger om målesikkerhet fås ved henvendelse til laboratoriet.

Rapporten må ikke gjengis, unntatt i sin helhet, uten laboratoriets skriftlige godkjenning. Resultatene gjelder kun for de(n) undersøkte prøven(e).

Eurofins er ikke ansvarlig for informasjon oppgitt fra kunde, eller i de tilfeller hvor oppgitt informasjon kan påvirke gyldigheten til analyseresultatene.

Resultater gjelder prøven slik den ble mottatt hos laboratoriet.

				5021, LidMiljö.0A.01.09
a)	Toluen	< 0.10 mg/kg TS	0.1	Internal Method EPA 5021, LidMiljö.0A.01.09
a)	Etylbenzen	< 0.10 mg/kg TS	0.1	Internal Method EPA 5021, LidMiljö.0A.01.09
a)	m/p/o-Xylen	< 0.10 mg/kg TS	0.1	Internal Method EPA 5021, LidMiljö.0A.01.09
a)	THC >C5-C8	< 5.0 mg/kg TS	5	Internal Method EPA 5021, LidMiljö.0A.01.09
a)	THC >C8-C35			
a)	THC >C8-C10	< 5.0 mg/kg TS	5	SS-EN ISO 16703:2011 mod
a)	THC >C10-C12	< 5.0 mg/kg TS	5	SS-EN ISO 16703:2011 mod
a)	THC >C12-C16	< 5.0 mg/kg TS	5	SS-EN ISO 16703:2011 mod
a)	THC >C16-C35	< 20 mg/kg TS	20	SS-EN ISO 16703:2011 mod
a)	Sum THC C5-C35 og C12-C35			
a)	Sum THC (>C5-C35)	nd		Internal Method Calculated from analyzed value
a)	SUM THC (>C12-C35)	nd		Internal Method Calculated from analyzed value
a)	Alifater C5-C6	< 7.0 mg/kg TS	7	SPI 2011
a)	Alifater >C6-C8	< 7.0 mg/kg TS	7	SPI 2011
a)	Alifater >C8-C10	< 3.0 mg/kg TS	3	SPI 2011
a)	Alifater >C10-C12	< 5.0 mg/kg TS	5	SPI 2011
a)	Alifater >C12-C16	< 5.0 mg/kg TS	5	SPI 2011
a)	Alifater >C16-C35	< 10 mg/kg TS	10	SPI 2011
a)	Sum alifater C5-C35 og C12-C35			
a)	Alifater C5-C35	nd		Internal Method Calculated from analyzed value
a)	Alifater >C12-C35	nd		Internal Method Calculated from analyzed value
a)	Aromater >C8-C10	< 4.0 mg/kg TS	4	SPI 2011
a)	Aromater >C10-C16	< 0.90 mg/kg TS	0.9	SPI 2011
a)	Aromater >C16-C35	< 0.50 mg/kg TS	1	Internal Method Calculated from analyzed value
a)	Methylchrysener/benzo(a)anthracener	< 0.50 mg/kg TS	0.5	TK 535 N 012
a)	Methylpyrene/fluoranthense	< 0.50 mg/kg TS	0.5	TK 535 N 012
a)*	Alifater Oljetype			
a)*	Oljetype < C10	Utgår		Kalkulering
a)*	Oljetype > C10	Utgår		Kalkulering
a)	PAH(16)			

Tegnforklaring:

* Ikke omfattet av akkrediteringen LOQ: Kvantifiseringsgrense LOD: Deteksjonsgrense MU: Måleusikkerhet <: Mindre enn >: Større enn
 nd: Not detected/ ikke påvist. Bakteriologiske resultater angitt som <1,<50 e.l. betyr «ikke påvist». Resultat «Påvist» betyr større enn LOQ/ LOD

Måleusikkerhet er angitt med dekningsfaktor k=2. Beslutningsregel for vurdering av om resultatet er utenfor grenseverdi/-området, er basert på enkle akseptkriterier «delt risiko» (w=0, <50% Probability of False Accept). Det henvises til www.eurofins.no for nærmere beskrivelse.

For mikrobiologiske analyser oppgis konfidensintervallet. Ytterligere opplysninger om måleusikkerhet fås ved henvendelse til laboratoriet.

Rapporten må ikke gjengis, unntatt i sin helhet, uten laboratoriets skriftlige godkjenning. Resultatene gjelder kun for de(n) undersøkte prøven(e).

Eurofins er ikke ansvarlig for informasjon oppgitt fra kunde, eller i de tilfeller hvor oppgitt informasjon kan påvirke gyldigheten til analyseresultatene.

Resultater gjelder prøven slik den ble mottatt hos laboratoriet.

a)	Benzo[a]antracen	< 0.030 mg/kg TS	0.03		SS-ISO 18287:2008, mod
a)	Krysen/Trifenylen	< 0.030 mg/kg TS	0.03		SS-ISO 18287:2008, mod
a)	Benzo(b,k)fluoranten	0.059 mg/kg TS	0.03	45%	SS-ISO 18287:2008, mod
a)	Benzo[a]pyren	0.032 mg/kg TS	0.03	40%	SS-ISO 18287:2008, mod
a)	Indeno[1,2,3-cd]pyren	< 0.030 mg/kg TS	0.03		SS-ISO 18287:2008, mod
a)	Dibenzo[a,h]antracen	< 0.030 mg/kg TS	0.03		SS-ISO 18287:2008, mod
a)	Naftalen	< 0.030 mg/kg TS	0.03		SS-ISO 18287:2008, mod
a)	Acenaftylen	< 0.030 mg/kg TS	0.03		SS-ISO 18287:2008, mod
a)	Acenaften	< 0.030 mg/kg TS	0.03		SS-ISO 18287:2008, mod
a)	Fluoren	< 0.030 mg/kg TS	0.03		SS-ISO 18287:2008, mod
a)	Fenantren	< 0.030 mg/kg TS	0.03		SS-ISO 18287:2008, mod
a)	Antracen	< 0.030 mg/kg TS	0.03		SS-ISO 18287:2008, mod
a)	Fluoranten	0.049 mg/kg TS	0.03	30%	SS-ISO 18287:2008, mod
a)	Pyren	0.048 mg/kg TS	0.03	30%	SS-ISO 18287:2008, mod
a)	Benzo[ghi]perylene	< 0.030 mg/kg TS	0.03		SS-ISO 18287:2008, mod
a) Summeringer PAH					
a)	Sum karsinogene PAH	0.091 mg/kg TS			Internal Method Calculated from analyzed value
a)	Sum PAH(16) EPA	0.19 mg/kg TS			Internal Method Calculated from analyzed value
a) PCB(7)					
a)	PCB 28	< 0.0015 mg/kg TS	0.0015		SS-EN 16167:2018+AC:2019 mod.
a)	PCB 52	< 0.0015 mg/kg TS	0.0015		SS-EN 16167:2018+AC:2019 mod.
a)	PCB 101	< 0.0015 mg/kg TS	0.0015		SS-EN 16167:2018+AC:2019 mod.
a)	PCB 118	< 0.0015 mg/kg TS	0.0015		SS-EN 16167:2018+AC:2019 mod.
a)	PCB 138	< 0.0015 mg/kg TS	0.0015		SS-EN 16167:2018+AC:2019 mod.
a)	PCB 153	< 0.0015 mg/kg TS	0.0015		SS-EN 16167:2018+AC:2019 mod.
a)	PCB 180	< 0.0015 mg/kg TS	0.0015		SS-EN

Tegnforklaring:

* Ikke omfattet av akkrediteringen LOQ: Kvantifiseringsgrense LOD: Deteksjonsgrense MU: Måleusikkerhet <: Mindre enn >: Større enn
 nd: Not detected/ ikke påvist Bakteriologiske resultater angitt som <1, <50 e.l. betyr «ikke påvist». Resultat «Påvist» betyr større enn LOQ/ LOD

Måleusikkerhet er angitt med dekningsfaktor k=2. Beslutningsregel for vurdering av om resultatet er utenfor grenseverdi/-området, er basert på enkle akseptkriterier «delt risiko» (w=0, <50% Probability of False Accept). Det henvises til www.eurofins.no for nærmere beskrivelse.

For mikrobiologiske analyser oppgis konfidensintervallet. Ytterligere opplysninger om måleusikkerhet fås ved henvendelse til laboratoriet.

Rapporten må ikke gjengis, unntatt i sin helhet, uten laboratoriets skriftlige godkjenning. Resultatene gjelder kun for de(n) undersøkte prøven(e).

Eurofins er ikke ansvarlig for informasjon oppgitt fra kunde, eller i de tilfeller hvor oppgitt informasjon kan påvirke gyldigheten til analyseresultatene.

Resultater gjelder prøven slik den ble mottatt hos laboratoriet.

a) Sum 7 PCB

nd

16167:2018+AC:201
9 mod.
SS-EN
16167:2018+AC:201
9 mod.
Utførende laboratorium/ Underleverandør:

a)* Eurofins Environment Sweden AB (Lidköping), Box 737, Sjöhogsg. 3, SE-53119, Lidköping

a) Eurofins Environment Sweden AB (Lidköping), Box 737, Sjöhogsg. 3, SE-53119, Lidköping ISO/IEC 17025:2017 SWEDAC 1125,

Moss 26.05.2026

Kundesenter - Eurofins Environment Testing Norway AS

Tegnforklaring:

* Ikke omfattet av akkrediteringen LOQ: Kvantifiseringsgrense LOD: Deteksjonsgrense MU: Måleusikkerhet <: Mindre enn >: Større enn
nd: Not detected/ ikke påvist Bakteriologiske resultater angitt som <1,<50 e.l. betyr «ikke påvist». Resultat «Påvist» betyr større enn LOQ/ LOD

Måleusikkerhet er angitt med dekningsfaktor k=2. Beslutningsregel for vurdering av om resultatet er utenfor grenseverdi/-området, er basert på enkle akseptkriterier «delt risiko» (w=0, <50% Probability of False Accept). Det henvises til www.eurofins.no for nærmere beskrivelse.

For mikrobiologiske analyser oppgis konfidensintervallet. Ytterligere opplysninger om måleusikkerhet fås ved henvendelse til laboratoriet.

Rapporten må ikke gjengis, unntatt i sin helhet, uten laboratoriets skriftlige godkjenning. Resultatene gjelder kun for de(n) undersøkte prøven(e).

Eurofins er ikke ansvarlig for informasjon oppgitt fra kunde, eller i de tilfeller hvor oppgitt informasjon kan påvirke gyldigheten til analyseresultatene.

Resultater gjelder prøven slik den ble mottatt hos laboratoriet.

ANALYSERAPPORT

Prøvenr.:	439-2026-05210757	Prøvetakingsdato:	21.05.2026		
Prøvetype:	Utgravd jord	Prøvetaker:	Carsten Sørlie		
Prøvemerkning:	SK21 0-0,5	Analysestartdato:	21.05.2026		
Analyse	Resultat	Enhhet	LOQ	MU	Metode
a) Tørrstoff i jord					
a) Tørrstoff	93.2	%	0.1	10%	SS-EN 12880:2000 mod.
a) Arsen (As)	4.2	mg/kg TS	0.97	30%	SS 28311:2017mod/SS-EN ISO 17294-2:2023
a) Bly (Pb)	7.8	mg/kg TS	0.97	25%	SS 28311:2017mod/SS-EN ISO 17294-2:2023
a) Kadmium (Cd)	< 0.19	mg/kg TS	0.19		SS 28311:2017mod/SS-EN ISO 17294-2:2023
a) Kobber (Cu)	19	mg/kg TS	0.48	25%	SS 28311:2017mod/SS-EN ISO 17294-2:2023
a) Krom (Cr)	13	mg/kg TS	0.97	35%	SS 28311:2017mod/SS-EN ISO 17294-2:2023
a) Kvikksølv (Hg)	< 0.0097	mg/kg TS	0.0097		SS 28311:2017mod/SS-EN ISO 17294-2:2023
a) Nikkel (Ni)	12	mg/kg TS	0.48	25%	SS 28311:2017mod/SS-EN ISO 17294-2:2023
a) Sink (Zn)	37	mg/kg TS	2.1	25%	SS 28311:2017mod/SS-EN ISO 17294-2:2023
a) Benzen	< 0.0035	mg/kg TS	0.0035		Internal Method EPA

Tegnforklaring:

* Ikke omfattet av akkrediteringen LOQ: Kvantifiseringsgrense LOD: Deteksjonsgrense MU: Måleusikkerhet <: Mindre enn >: Større enn
nd: Not detected/ ikke påvist. Bakteriologiske resultater angitt som <1,<50 e.l. betyr «ikke påvist». Resultat «Påvist» betyr større enn LOQ/ LOD

Måleusikkerhet er angitt med dekningsfaktor k=2. Beslutningsregel for vurdering av om resultatet er utenfor grenseverdi/-området, er basert på enkle akseptkriterier «delt risiko» (w=0, <50% Probability of False Accept). Det henvises til www.eurofins.no for nærmere beskrivelse.

For mikrobiologiske analyser oppgis konfidensintervallet. Ytterligere opplysninger om måleusikkerhet fås ved henvendelse til laboratoriet.

Rapporten må ikke gjengis, unntatt i sin helhet, uten laboratoriets skriftlige godkjenning. Resultatene gjelder kun for de(n) undersøkte prøven(e).

Eurofins er ikke ansvarlig for informasjon oppgitt fra kunde, eller i de tilfeller hvor oppgitt informasjon kan påvirke gyldigheten til analyseresultatene.

Resultater gjelder prøven slik den ble mottatt hos laboratoriet.

				5021, LidMiljö.0A.01.09
a)	Toluen	< 0.10 mg/kg TS	0.1	Internal Method EPA 5021, LidMiljö.0A.01.09
a)	Etylbenzen	< 0.10 mg/kg TS	0.1	Internal Method EPA 5021, LidMiljö.0A.01.09
a)	m/p/o-Xylen	< 0.10 mg/kg TS	0.1	Internal Method EPA 5021, LidMiljö.0A.01.09
a)	THC >C5-C8	< 5.0 mg/kg TS	5	Internal Method EPA 5021, LidMiljö.0A.01.09
a)	THC >C8-C35			
a)	THC >C8-C10	< 5.0 mg/kg TS	5	SS-EN ISO 16703:2011 mod
a)	THC >C10-C12	< 5.0 mg/kg TS	5	SS-EN ISO 16703:2011 mod
a)	THC >C12-C16	< 5.0 mg/kg TS	5	SS-EN ISO 16703:2011 mod
a)	THC >C16-C35	< 20 mg/kg TS	20	SS-EN ISO 16703:2011 mod
a)	Sum THC C5-C35 og C12-C35			
a)	Sum THC (>C5-C35)	nd		Internal Method Calculated from analyzed value
a)	SUM THC (>C12-C35)	nd		Internal Method Calculated from analyzed value
a)	Alifater C5-C6	< 7.0 mg/kg TS	7	SPI 2011
a)	Alifater >C6-C8	< 7.0 mg/kg TS	7	SPI 2011
a)	Alifater >C8-C10	< 3.0 mg/kg TS	3	SPI 2011
a)	Alifater >C10-C12	< 5.0 mg/kg TS	5	SPI 2011
a)	Alifater >C12-C16	< 5.0 mg/kg TS	5	SPI 2011
a)	Alifater >C16-C35	< 10 mg/kg TS	10	SPI 2011
a)	Sum alifater C5-C35 og C12-C35			
a)	Alifater C5-C35	nd		Internal Method Calculated from analyzed value
a)	Alifater >C12-C35	nd		Internal Method Calculated from analyzed value
a)	Aromater >C8-C10	< 4.0 mg/kg TS	4	SPI 2011
a)	Aromater >C10-C16	< 0.90 mg/kg TS	0.9	SPI 2011
a)	Aromater >C16-C35	< 0.50 mg/kg TS	1	Internal Method Calculated from analyzed value
a)	Methylchrysener/benzo(a)anthracener	< 0.50 mg/kg TS	0.5	TK 535 N 012
a)	Methylpyrene/fluoranthense	< 0.50 mg/kg TS	0.5	TK 535 N 012
a)*	Alifater Oljetype			
a)*	Oljetype < C10	Utgår		Kalkulering
a)*	Oljetype > C10	Utgår		Kalkulering
a)	PAH(16)			

Tegnforklaring:

* Ikke omfattet av akkrediteringen LOQ: Kvantifiseringsgrense LOD: Deteksjonsgrense MU: Måleusikkerhet <: Mindre enn >: Større enn
nd: Not detected/ ikke påvist. Bakteriologiske resultater angitt som <1,<50 e.l. betyr «ikke påvist». Resultat «Påvist» betyr større enn LOQ/ LOD

Måleusikkerhet er angitt med dekningsfaktor k=2. Beslutningsregel for vurdering av om resultatet er utenfor grenseverdi/-området, er basert på enkle akseptkriterier «delt risiko» (w=0, <50% Probability of False Accept). Det henvises til www.eurofins.no for nærmere beskrivelse.

For mikrobiologiske analyser oppgis konfidensintervallet. Ytterligere opplysninger om måleusikkerhet fås ved henvendelse til laboratoriet.

Rapporten må ikke gjengis, unntatt i sin helhet, uten laboratoriets skriftlige godkjenning. Resultatene gjelder kun for de(n) undersøkte prøven(e).

Eurofins er ikke ansvarlig for informasjon oppgitt fra kunde, eller i de tilfeller hvor oppgitt informasjon kan påvirke gyldigheten til analyseresultatene.

Resultater gjelder prøven slik den ble mottatt hos laboratoriet.

a) Benzo[a]antracen	< 0.030 mg/kg TS	0.03	SS-ISO 18287:2008, mod
a) Krysen/Trifenylen	< 0.030 mg/kg TS	0.03	SS-ISO 18287:2008, mod
a) Benzo(b,k)fluoranten	< 0.030 mg/kg TS	0.03	SS-ISO 18287:2008, mod
a) Benzo[a]pyren	< 0.030 mg/kg TS	0.03	SS-ISO 18287:2008, mod
a) Indeno[1,2,3-cd]pyren	< 0.030 mg/kg TS	0.03	SS-ISO 18287:2008, mod
a) Dibenzo[a,h]antracen	< 0.030 mg/kg TS	0.03	SS-ISO 18287:2008, mod
a) Naftalen	< 0.030 mg/kg TS	0.03	SS-ISO 18287:2008, mod
a) Acenaftylen	< 0.030 mg/kg TS	0.03	SS-ISO 18287:2008, mod
a) Acenaften	< 0.030 mg/kg TS	0.03	SS-ISO 18287:2008, mod
a) Fluoren	< 0.030 mg/kg TS	0.03	SS-ISO 18287:2008, mod
a) Fenantren	< 0.030 mg/kg TS	0.03	SS-ISO 18287:2008, mod
a) Antracen	< 0.030 mg/kg TS	0.03	SS-ISO 18287:2008, mod
a) Fluoranten	< 0.030 mg/kg TS	0.03	SS-ISO 18287:2008, mod
a) Pyren	< 0.030 mg/kg TS	0.03	SS-ISO 18287:2008, mod
a) Benzo[ghi]perylene	< 0.030 mg/kg TS	0.03	SS-ISO 18287:2008, mod
a) Summeringer PAH			
a) Sum karsinogene PAH	nd		Internal Method Calculated from analyzed value
a) Sum PAH(16) EPA	nd		Internal Method Calculated from analyzed value
a) PCB(7)			
a) PCB 28	< 0.0015 mg/kg TS	0.0015	SS-EN 16167:2018+AC:201 9 mod.
a) PCB 52	< 0.0015 mg/kg TS	0.0015	SS-EN 16167:2018+AC:201 9 mod.
a) PCB 101	< 0.0015 mg/kg TS	0.0015	SS-EN 16167:2018+AC:201 9 mod.
a) PCB 118	< 0.0015 mg/kg TS	0.0015	SS-EN 16167:2018+AC:201 9 mod.
a) PCB 138	< 0.0015 mg/kg TS	0.0015	SS-EN 16167:2018+AC:201 9 mod.
a) PCB 153	< 0.0015 mg/kg TS	0.0015	SS-EN 16167:2018+AC:201 9 mod.
a) PCB 180	< 0.0015 mg/kg TS	0.0015	SS-EN

Tegnforklaring:

* Ikke omfattet av akkrediteringen LOQ: Kvantifiseringsgrense LOD: Deteksjonsgrense MU: Måleusikkerhet <: Mindre enn >: Større enn
 nd: Not detected/ ikke påvist Bakteriologiske resultater angitt som <1, <50 e.l. betyr «ikke påvist». Resultat «Påvist» betyr større enn LOQ/ LOD

Måleusikkerhet er angitt med dekningsfaktor k=2. Beslutningsregel for vurdering av om resultatet er utenfor grenseverdi/-området, er basert på enkle akseptkriterier «delt risiko» (w=0, <50% Probability of False Accept). Det henvises til www.eurofins.no for nærmere beskrivelse.

For mikrobiologiske analyser oppgis konfidensintervallet. Ytterligere opplysninger om måleusikkerhet fås ved henvendelse til laboratoriet.

Rapporten må ikke gjengis, unntatt i sin helhet, uten laboratoriets skriftlige godkjenning. Resultatene gjelder kun for de(n) undersøkte prøven(e).

Eurofins er ikke ansvarlig for informasjon oppgitt fra kunde, eller i de tilfeller hvor oppgitt informasjon kan påvirke gyldigheten til analyseresultatene.

Resultater gjelder prøven slik den ble mottatt hos laboratoriet.

a) Sum 7 PCB

nd

16167:2018+AC:201

9 mod.

SS-EN

16167:2018+AC:201

9 mod.

Utførende laboratorium/ Underleverandør:

a)* Eurofins Environment Sweden AB (Lidköping), Box 737, Sjötagsg. 3, SE-53119, Lidköping

a) Eurofins Environment Sweden AB (Lidköping), Box 737, Sjötagsg. 3, SE-53119, Lidköping ISO/IEC 17025:2017 SWEDAC 1125,

Moss 26.05.2026

Kundesenter - Eurofins Environment Testing Norway AS

Tegnforklaring:

* Ikke omfattet av akkrediteringen LOQ: Kvantifiseringsgrense LOD: Deteksjonsgrense MU: Måleusikkerhet <: Mindre enn >: Større enn
 nd: Not detected/ ikke påvist Bakteriologiske resultater angitt som <1,<50 e.l. betyr «ikke påvist». Resultat «Påvist» betyr større enn LOQ/ LOD

Måleusikkerhet er angitt med dekningsfaktor k=2. Beslutningsregel for vurdering av om resultatet er utenfor grenseverdi/-området, er basert på enkle akseptkriterier «delt risiko» (w=0, <50% Probability of False Accept). Det henvises til www.eurofins.no for nærmere beskrivelse.

For mikrobiologiske analyser oppgis konfidensintervallet. Ytterligere opplysninger om måleusikkerhet fås ved henvendelse til laboratoriet.

Rapporten må ikke gjengis, unntatt i sin helhet, uten laboratoriets skriftlige godkjenning. Resultatene gjelder kun for de(n) undersøkte prøven(e).

Eurofins er ikke ansvarlig for informasjon oppgitt fra kunde, eller i de tilfeller hvor oppgitt informasjon kan påvirke gyldigheten til analyseresultatene.

Resultater gjelder prøven slik den ble mottatt hos laboratoriet.

Multiconsult Norge AS
Postboks 265 Skøyen
213 OSLO
Attn: **Carsten Sørli**

ANALYSERAPPORT

Prøvenr.:	439-2026-05210758	Prøvetakingsdato:	21.05.2026		
Prøvetype:	Utgravd jord	Prøvetaker:	Carsten Sørli		
Prøvemerkning:	SK22 0-0-5	Analysestartdato:	21.05.2026		
Analyse	Resultat	Enhet	LOQ	MU	Metode
a) Tørrstoff i jord					
a) Tørrstoff	76.8	%	0.1	10%	SS-EN 12880:2000 mod.
a) Arsen (As)	5.4	mg/kg TS	1.2	30%	SS 28311:2017mod/SS-EN ISO 17294-2:2023
a) Bly (Pb)	20	mg/kg TS	1.2	25%	SS 28311:2017mod/SS-EN ISO 17294-2:2023
a) Kadmium (Cd)	< 0.23	mg/kg TS	0.23		SS 28311:2017mod/SS-EN ISO 17294-2:2023
a) Kobber (Cu)	24	mg/kg TS	0.59	25%	SS 28311:2017mod/SS-EN ISO 17294-2:2023
a) Krom (Cr)	36	mg/kg TS	1.2	35%	SS 28311:2017mod/SS-EN ISO 17294-2:2023
a) Kvikksølv (Hg)	0.041	mg/kg TS	0.012	20%	SS 28311:2017mod/SS-EN ISO 17294-2:2023
a) Nikkel (Ni)	36	mg/kg TS	0.59	25%	SS 28311:2017mod/SS-EN ISO 17294-2:2023
a) Sink (Zn)	74	mg/kg TS	2.6	25%	SS 28311:2017mod/SS-EN ISO 17294-2:2023
a) Benzen	< 0.0035	mg/kg TS	0.0035		Internal Method EPA

Tegnforklaring:

* Ikke omfattet av akkrediteringen LOQ: Kvantifiseringsgrense LOD: Deteksjonsgrense MU: Måleusikkerhet <: Mindre enn >: Større enn
nd: Not detected/ ikke påvist. Bakteriologiske resultater angitt som <1,<50 e.l. betyr «ikke påvist». Resultat «Påvist» betyr større enn LOQ/ LOD

Måleusikkerhet er angitt med dekningsfaktor k=2. Beslutningsregel for vurdering av om resultatet er utenfor grenseverdi/-området, er basert på enkle akseptkriterier «delt risiko» (w=0, <50% Probability of False Accept). Det henvises til www.eurofins.no for nærmere beskrivelse.

For mikrobiologiske analyser oppgis konfidensintervallet. Ytterligere opplysninger om måleusikkerhet fås ved henvendelse til laboratoriet.

Rapporten må ikke gjengis, unntatt i sin helhet, uten laboratoriets skriftlige godkjenning. Resultatene gjelder kun for de(n) undersøkte prøven(e).

Eurofins er ikke ansvarlig for informasjon oppgitt fra kunde, eller i de tilfeller hvor oppgitt informasjon kan påvirke gyldigheten til analyseresultatene.

Resultater gjelder prøven slik den ble mottatt hos laboratoriet.

				5021, LidMiljö.0A.01.09
a)	Toluen	< 0.10 mg/kg TS	0.1	Internal Method EPA 5021, LidMiljö.0A.01.09
a)	Etylbenzen	< 0.10 mg/kg TS	0.1	Internal Method EPA 5021, LidMiljö.0A.01.09
a)	m/p/o-Xylen	< 0.10 mg/kg TS	0.1	Internal Method EPA 5021, LidMiljö.0A.01.09
a)	THC >C5-C8	< 5.0 mg/kg TS	5	Internal Method EPA 5021, LidMiljö.0A.01.09
a)	THC >C8-C35			
a)	THC >C8-C10	< 5.0 mg/kg TS	5	SS-EN ISO 16703:2011 mod
a)	THC >C10-C12	< 5.0 mg/kg TS	5	SS-EN ISO 16703:2011 mod
a)	THC >C12-C16	< 5.0 mg/kg TS	5	SS-EN ISO 16703:2011 mod
a)	THC >C16-C35	< 20 mg/kg TS	20	SS-EN ISO 16703:2011 mod
a)	Sum THC C5-C35 og C12-C35			
a)	Sum THC (>C5-C35)	nd		Internal Method Calculated from analyzed value
a)	SUM THC (>C12-C35)	nd		Internal Method Calculated from analyzed value
a)	Alifater C5-C6	< 7.0 mg/kg TS	7	SPI 2011
a)	Alifater >C6-C8	< 7.0 mg/kg TS	7	SPI 2011
a)	Alifater >C8-C10	< 3.0 mg/kg TS	3	SPI 2011
a)	Alifater >C10-C12	< 5.0 mg/kg TS	5	SPI 2011
a)	Alifater >C12-C16	< 5.0 mg/kg TS	5	SPI 2011
a)	Alifater >C16-C35	< 10 mg/kg TS	10	SPI 2011
a)	Sum alifater C5-C35 og C12-C35			
a)	Alifater C5-C35	nd		Internal Method Calculated from analyzed value
a)	Alifater >C12-C35	nd		Internal Method Calculated from analyzed value
a)	Aromater >C8-C10	< 4.0 mg/kg TS	4	SPI 2011
a)	Aromater >C10-C16	< 0.90 mg/kg TS	0.9	SPI 2011
a)	Aromater >C16-C35	< 0.50 mg/kg TS	1	Internal Method Calculated from analyzed value
a)	Methylchrysener/benzo(a)anthracener	< 0.50 mg/kg TS	0.5	TK 535 N 012
a)	Methylpyrene/fluoranthense	< 0.50 mg/kg TS	0.5	TK 535 N 012
a)*	Alifater Oljetype			
a)*	Oljetype < C10	Utgår		Kalkulering
a)*	Oljetype > C10	Utgår		Kalkulering
a)	PAH(16)			

Tegnforklaring:

* Ikke omfattet av akkrediteringen LOQ: Kvantifiseringsgrense LOD: Deteksjonsgrense MU: Måleusikkerhet <: Mindre enn >: Større enn
 nd: Not detected/ ikke påvist. Bakteriologiske resultater angitt som <1,<50 e.l. betyr «ikke påvist». Resultat «Påvist» betyr større enn LOQ/ LOD

Måleusikkerhet er angitt med dekningsfaktor k=2. Beslutningsregel for vurdering av om resultatet er utenfor grenseverdi/-området, er basert på enkle akseptkriterier «delt risiko» (w=0, <50% Probability of False Accept). Det henvises til www.eurofins.no for nærmere beskrivelse.

For mikrobiologiske analyser oppgis konfidensintervallet. Ytterligere opplysninger om måleusikkerhet fås ved henvendelse til laboratoriet.

Rapporten må ikke gjengis, unntatt i sin helhet, uten laboratoriets skriftlige godkjenning. Resultatene gjelder kun for de(n) undersøkte prøven(e).

Eurofins er ikke ansvarlig for informasjon oppgitt fra kunde, eller i de tilfeller hvor oppgitt informasjon kan påvirke gyldigheten til analyseresultatene.

Resultater gjelder prøven slik den ble mottatt hos laboratoriet.

a)	Benzo[a]antracen	< 0.030 mg/kg TS	0.03	SS-ISO 18287:2008, mod
a)	Krysen/Trifenylen	< 0.030 mg/kg TS	0.03	SS-ISO 18287:2008, mod
a)	Benzo(b,k)fluoranten	< 0.030 mg/kg TS	0.03	SS-ISO 18287:2008, mod
a)	Benzo[a]pyren	< 0.030 mg/kg TS	0.03	SS-ISO 18287:2008, mod
a)	Indeno[1,2,3-cd]pyren	< 0.030 mg/kg TS	0.03	SS-ISO 18287:2008, mod
a)	Dibenzo[a,h]antracen	< 0.030 mg/kg TS	0.03	SS-ISO 18287:2008, mod
a)	Naftalen	< 0.030 mg/kg TS	0.03	SS-ISO 18287:2008, mod
a)	Acenaftylen	< 0.030 mg/kg TS	0.03	SS-ISO 18287:2008, mod
a)	Acenaften	< 0.030 mg/kg TS	0.03	SS-ISO 18287:2008, mod
a)	Fluoren	< 0.030 mg/kg TS	0.03	SS-ISO 18287:2008, mod
a)	Fenantren	< 0.030 mg/kg TS	0.03	SS-ISO 18287:2008, mod
a)	Antracen	< 0.030 mg/kg TS	0.03	SS-ISO 18287:2008, mod
a)	Fluoranten	< 0.030 mg/kg TS	0.03	SS-ISO 18287:2008, mod
a)	Pyren	< 0.030 mg/kg TS	0.03	SS-ISO 18287:2008, mod
a)	Benzo[ghi]perylene	< 0.030 mg/kg TS	0.03	SS-ISO 18287:2008, mod
a) Summeringer PAH				
a)	Sum karsinogene PAH	nd		Internal Method Calculated from analyzed value
a)	Sum PAH(16) EPA	nd		Internal Method Calculated from analyzed value
a) PCB(7)				
a)	PCB 28	< 0.0015 mg/kg TS	0.0015	SS-EN 16167:2018+AC:2019 mod.
a)	PCB 52	< 0.0015 mg/kg TS	0.0015	SS-EN 16167:2018+AC:2019 mod.
a)	PCB 101	< 0.0015 mg/kg TS	0.0015	SS-EN 16167:2018+AC:2019 mod.
a)	PCB 118	< 0.0015 mg/kg TS	0.0015	SS-EN 16167:2018+AC:2019 mod.
a)	PCB 138	< 0.0015 mg/kg TS	0.0015	SS-EN 16167:2018+AC:2019 mod.
a)	PCB 153	< 0.0015 mg/kg TS	0.0015	SS-EN 16167:2018+AC:2019 mod.
a)	PCB 180	< 0.0015 mg/kg TS	0.0015	SS-EN

Tegnforklaring:

* Ikke omfattet av akkrediteringen LOQ: Kvantifiseringsgrense LOD: Deteksjonsgrense MU: Måleusikkerhet <: Mindre enn >: Større enn
 nd: Not detected/ ikke påvist. Bakteriologiske resultater angitt som <1, <50 e.l. betyr «ikke påvist». Resultat «Påvist» betyr større enn LOQ/ LOD

Måleusikkerhet er angitt med dekningsfaktor k=2. Beslutningsregel for vurdering av om resultatet er utenfor grenseverdi/-området, er basert på enkle akseptkriterier «delt risiko» (w=0, <50% Probability of False Accept). Det henvises til www.eurofins.no for nærmere beskrivelse.

For mikrobiologiske analyser oppgis konfidensintervallet. Ytterligere opplysninger om måleusikkerhet fås ved henvendelse til laboratoriet.

Rapporten må ikke gjengis, unntatt i sin helhet, uten laboratoriets skriftlige godkjenning. Resultatene gjelder kun for de(n) undersøkte prøven(e).

Eurofins er ikke ansvarlig for informasjon oppgitt fra kunde, eller i de tilfeller hvor oppgitt informasjon kan påvirke gyldigheten til analyseresultatene.

Resultater gjelder prøven slik den ble mottatt hos laboratoriet.

a) Sum 7 PCB

nd

16167:2018+AC:201
9 mod.
SS-EN
16167:2018+AC:201
9 mod.
Utførende laboratorium/ Underleverandør:

a)* Eurofins Environment Sweden AB (Lidköping), Box 737, Sjöhagsg. 3, SE-53119, Lidköping

a) Eurofins Environment Sweden AB (Lidköping), Box 737, Sjöhagsg. 3, SE-53119, Lidköping ISO/IEC 17025:2017 SWEDAC 1125,

Moss 26.05.2026

Kundesenter - Eurofins Environment Testing Norway AS

Tegnforklaring:

* Ikke omfattet av akkrediteringen LOQ: Kvantifiseringsgrense LOD: Deteksjonsgrense MU: Måleusikkerhet <: Mindre enn >: Større enn
nd: Not detected/ ikke påvist Bakteriologiske resultater angitt som <1,<50 e.l. betyr «ikke påvist». Resultat «Påvist» betyr større enn LOQ/ LOD

Måleusikkerhet er angitt med dekningsfaktor k=2. Beslutningsregel for vurdering av om resultatet er utenfor grenseverdi/-området, er basert på enkle akseptkriterier «delt risiko» (w=0, <50% Probability of False Accept). Det henvises til www.eurofins.no for nærmere beskrivelse.

For mikrobiologiske analyser oppgis konfidensintervallet. Ytterligere opplysninger om måleusikkerhet fås ved henvendelse til laboratoriet.

Rapporten må ikke gjengis, unntatt i sin helhet, uten laboratoriets skriftlige godkjenning. Resultatene gjelder kun for de(n) undersøkte prøven(e).

Eurofins er ikke ansvarlig for informasjon oppgitt fra kunde, eller i de tilfeller hvor oppgitt informasjon kan påvirke gyldigheten til analyseresultatene.

Resultater gjelder prøven slik den ble mottatt hos laboratoriet.

Multiconsult Norge AS
Postboks 265 Skøyen
213 OSLO
Attn: Carsten Sørli

ANALYSERAPPORT

Prøvenr.:	439-2026-05210759	Prøvetakingsdato:	21.05.2026		
Prøvetype:	Utgravd jord	Prøvetaker:	Carsten Sørli		
Prøvemerkning:	SK22 0,5-0,7	Analysestartdato:	21.05.2026		
Analyse	Resultat	Enhet	LOQ	MU	Metode
a) Tørrstoff i jord					
a) Tørrstoff	80.6	%	0.1	10%	SS-EN 12880:2000 mod.
a) Arsen (As)	5.9	mg/kg TS	1.1	30%	SS 28311:2017mod/SS-EN ISO 17294-2:2023
a) Bly (Pb)	18	mg/kg TS	1.1	25%	SS 28311:2017mod/SS-EN ISO 17294-2:2023
a) Kadmium (Cd)	< 0.22	mg/kg TS	0.22		SS 28311:2017mod/SS-EN ISO 17294-2:2023
a) Kobber (Cu)	33	mg/kg TS	0.56	25%	SS 28311:2017mod/SS-EN ISO 17294-2:2023
a) Krom (Cr)	42	mg/kg TS	1.1	35%	SS 28311:2017mod/SS-EN ISO 17294-2:2023
a) Kvikksølv (Hg)	0.029	mg/kg TS	0.011	20%	SS 28311:2017mod/SS-EN ISO 17294-2:2023
a) Nikkel (Ni)	44	mg/kg TS	0.56	25%	SS 28311:2017mod/SS-EN ISO 17294-2:2023
a) Sink (Zn)	78	mg/kg TS	2.5	25%	SS 28311:2017mod/SS-EN ISO 17294-2:2023
a) Benzen	< 0.0035	mg/kg TS	0.0035		Internal Method EPA

Tegnforklaring:

* Ikke omfattet av akkrediteringen LOQ: Kvantifiseringsgrense LOD: Deteksjonsgrense MU: Måleusikkerhet <: Mindre enn >: Større enn
nd: Not detected/ ikke påvist. Bakteriologiske resultater angitt som <1,<50 e.l. betyr «ikke påvist». Resultat «Påvist» betyr større enn LOQ/ LOD

Måleusikkerhet er angitt med dekningsfaktor k=2. Beslutningsregel for vurdering av om resultatet er utenfor grenseverdi/-området, er basert på enkle akseptkriterier «delt risiko» (w=0, <50% Probability of False Accept). Det henvises til www.eurofins.no for nærmere beskrivelse.

For mikrobiologiske analyser oppgis konfidensintervallet. Ytterligere opplysninger om måleusikkerhet fås ved henvendelse til laboratoriet.

Rapporten må ikke gjengis, unntatt i sin helhet, uten laboratoriets skriftlige godkjenning. Resultatene gjelder kun for de(n) undersøkte prøven(e).

Eurofins er ikke ansvarlig for informasjon oppgitt fra kunde, eller i de tilfeller hvor oppgitt informasjon kan påvirke gyldigheten til analyseresultatene.

Resultater gjelder prøven slik den ble mottatt hos laboratoriet.

				5021, LidMiljö.0A.01.09
a)	Toluen	< 0.10 mg/kg TS	0.1	Internal Method EPA 5021, LidMiljö.0A.01.09
a)	Etylbenzen	< 0.10 mg/kg TS	0.1	Internal Method EPA 5021, LidMiljö.0A.01.09
a)	m/p/o-Xylen	< 0.10 mg/kg TS	0.1	Internal Method EPA 5021, LidMiljö.0A.01.09
a)	THC >C5-C8	< 5.0 mg/kg TS	5	Internal Method EPA 5021, LidMiljö.0A.01.09
a)	THC >C8-C35			
a)	THC >C8-C10	< 5.0 mg/kg TS	5	SS-EN ISO 16703:2011 mod
a)	THC >C10-C12	< 5.0 mg/kg TS	5	SS-EN ISO 16703:2011 mod
a)	THC >C12-C16	< 5.0 mg/kg TS	5	SS-EN ISO 16703:2011 mod
a)	THC >C16-C35	< 20 mg/kg TS	20	SS-EN ISO 16703:2011 mod
a)	Sum THC C5-C35 og C12-C35			
a)	Sum THC (>C5-C35)	nd		Internal Method Calculated from analyzed value
a)	SUM THC (>C12-C35)	nd		Internal Method Calculated from analyzed value
a)	Alifater C5-C6	< 7.0 mg/kg TS	7	SPI 2011
a)	Alifater >C6-C8	< 7.0 mg/kg TS	7	SPI 2011
a)	Alifater >C8-C10	< 3.0 mg/kg TS	3	SPI 2011
a)	Alifater >C10-C12	< 5.0 mg/kg TS	5	SPI 2011
a)	Alifater >C12-C16	< 5.0 mg/kg TS	5	SPI 2011
a)	Alifater >C16-C35	< 10 mg/kg TS	10	SPI 2011
a)	Sum alifater C5-C35 og C12-C35			
a)	Alifater C5-C35	nd		Internal Method Calculated from analyzed value
a)	Alifater >C12-C35	nd		Internal Method Calculated from analyzed value
a)	Aromater >C8-C10	< 4.0 mg/kg TS	4	SPI 2011
a)	Aromater >C10-C16	< 0.90 mg/kg TS	0.9	SPI 2011
a)	Aromater >C16-C35	< 0.50 mg/kg TS	1	Internal Method Calculated from analyzed value
a)	Methylchrysener/benzo(a)anthracener	< 0.50 mg/kg TS	0.5	TK 535 N 012
a)	Methylpyrene/fluoranthense	< 0.50 mg/kg TS	0.5	TK 535 N 012
a)*	Alifater Oljetype			
a)*	Oljetype < C10	Utgår		Kalkulering
a)*	Oljetype > C10	Utgår		Kalkulering
a)	PAH(16)			

Tegnforklaring:

* Ikke omfattet av akkrediteringen LOQ: Kvantifiseringsgrense LOD: Deteksjonsgrense MU: Måleusikkerhet <: Mindre enn >: Større enn
nd: Not detected/ ikke påvist. Bakteriologiske resultater angitt som <1,<50 e.l. betyr «ikke påvist». Resultat «Påvist» betyr større enn LOQ/ LOD

Måleusikkerhet er angitt med dekningsfaktor k=2. Beslutningsregel for vurdering av om resultatet er utenfor grenseverdi/-området, er basert på enkle akseptkriterier «delt risiko» (w=0, <50% Probability of False Accept). Det henvises til www.eurofins.no for nærmere beskrivelse.

For mikrobiologiske analyser oppgis konfidensintervallet. Ytterligere opplysninger om måleusikkerhet fås ved henvendelse til laboratoriet.

Rapporten må ikke gjengis, unntatt i sin helhet, uten laboratoriets skriftlige godkjenning. Resultatene gjelder kun for de(n) undersøkte prøven(e).

Eurofins er ikke ansvarlig for informasjon oppgitt fra kunde, eller i de tilfeller hvor oppgitt informasjon kan påvirke gyldigheten til analyseresultatene.

Resultater gjelder prøven slik den ble mottatt hos laboratoriet.

a) Benzo[a]antracen	< 0.030 mg/kg TS	0.03	SS-ISO 18287:2008, mod
a) Krysen/Trifenylen	< 0.030 mg/kg TS	0.03	SS-ISO 18287:2008, mod
a) Benzo(b,k)fluoranten	< 0.030 mg/kg TS	0.03	SS-ISO 18287:2008, mod
a) Benzo[a]pyren	< 0.030 mg/kg TS	0.03	SS-ISO 18287:2008, mod
a) Indeno[1,2,3-cd]pyren	< 0.030 mg/kg TS	0.03	SS-ISO 18287:2008, mod
a) Dibenzo[a,h]antracen	< 0.030 mg/kg TS	0.03	SS-ISO 18287:2008, mod
a) Naftalen	< 0.030 mg/kg TS	0.03	SS-ISO 18287:2008, mod
a) Acenaftylen	< 0.030 mg/kg TS	0.03	SS-ISO 18287:2008, mod
a) Acenaften	< 0.030 mg/kg TS	0.03	SS-ISO 18287:2008, mod
a) Fluoren	< 0.030 mg/kg TS	0.03	SS-ISO 18287:2008, mod
a) Fenantren	< 0.030 mg/kg TS	0.03	SS-ISO 18287:2008, mod
a) Antracen	< 0.030 mg/kg TS	0.03	SS-ISO 18287:2008, mod
a) Fluoranten	< 0.030 mg/kg TS	0.03	SS-ISO 18287:2008, mod
a) Pyren	< 0.030 mg/kg TS	0.03	SS-ISO 18287:2008, mod
a) Benzo[ghi]perylene	< 0.030 mg/kg TS	0.03	SS-ISO 18287:2008, mod
a) Summeringer PAH			
a) Sum karsinogene PAH	nd		Internal Method Calculated from analyzed value
a) Sum PAH(16) EPA	nd		Internal Method Calculated from analyzed value
a) PCB(7)			
a) PCB 28	< 0.0015 mg/kg TS	0.0015	SS-EN 16167:2018+AC:201 9 mod.
a) PCB 52	< 0.0015 mg/kg TS	0.0015	SS-EN 16167:2018+AC:201 9 mod.
a) PCB 101	< 0.0015 mg/kg TS	0.0015	SS-EN 16167:2018+AC:201 9 mod.
a) PCB 118	< 0.0015 mg/kg TS	0.0015	SS-EN 16167:2018+AC:201 9 mod.
a) PCB 138	< 0.0015 mg/kg TS	0.0015	SS-EN 16167:2018+AC:201 9 mod.
a) PCB 153	< 0.0015 mg/kg TS	0.0015	SS-EN 16167:2018+AC:201 9 mod.
a) PCB 180	< 0.0015 mg/kg TS	0.0015	SS-EN

Tegnforklaring:

* Ikke omfattet av akkrediteringen LOQ: Kvantifiseringsgrense LOD: Deteksjonsgrense MU: Måleusikkerhet <: Mindre enn >: Større enn
 nd: Not detected/ ikke påvist Bakteriologiske resultater angitt som <1, <50 e.l. betyr «ikke påvist». Resultat «Påvist» betyr større enn LOQ/ LOD

Måleusikkerhet er angitt med dekningsfaktor k=2. Beslutningsregel for vurdering av om resultatet er utenfor grenseverdi/-området, er basert på enkle akseptkriterier «delt risiko» (w=0, <50% Probability of False Accept). Det henvises til www.eurofins.no for nærmere beskrivelse.

For mikrobiologiske analyser oppgis konfidensintervallet. Ytterligere opplysninger om måleusikkerhet fås ved henvendelse til laboratoriet.

Rapporten må ikke gjengis, unntatt i sin helhet, uten laboratoriets skriftlige godkjenning. Resultatene gjelder kun for de(n) undersøkte prøven(e).

Eurofins er ikke ansvarlig for informasjon oppgitt fra kunde, eller i de tilfeller hvor oppgitt informasjon kan påvirke gyldigheten til analyseresultatene.

Resultater gjelder prøven slik den ble mottatt hos laboratoriet.

a) Sum 7 PCB

nd

16167:2018+AC:201

9 mod.

SS-EN

16167:2018+AC:201

9 mod.

Utførende laboratorium/ Underleverandør:

a)* Eurofins Environment Sweden AB (Lidköping), Box 737, Sjöhagsg. 3, SE-53119, Lidköping

a) Eurofins Environment Sweden AB (Lidköping), Box 737, Sjöhagsg. 3, SE-53119, Lidköping ISO/IEC 17025:2017 SWEDAC 1125,

Moss 26.05.2026

Kundesenter - Eurofins Environment Testing Norway AS

Tegnforklaring:

* Ikke omfattet av akkrediteringen LOQ: Kvantifiseringsgrense LOD: Deteksjonsgrense MU: Måleusikkerhet <: Mindre enn >: Større enn
 nd: Not detected/ ikke påvist Bakteriologiske resultater angitt som <1,<50 e.l. betyr «ikke påvist». Resultat «Påvist» betyr større enn LOQ/ LOD

Måleusikkerhet er angitt med dekningsfaktor k=2. Beslutningsregel for vurdering av om resultatet er utenfor grenseverdi/-området, er basert på enkle akseptkriterier «delt risiko» (w=0, <50% Probability of False Accept). Det henvises til www.eurofins.no for nærmere beskrivelse.

For mikrobiologiske analyser oppgis konfidensintervallet. Ytterligere opplysninger om måleusikkerhet fås ved henvendelse til laboratoriet.

Rapporten må ikke gjengis, unntatt i sin helhet, uten laboratoriets skriftlige godkjenning. Resultatene gjelder kun for de(n) undersøkte prøven(e).

Eurofins er ikke ansvarlig for informasjon oppgitt fra kunde, eller i de tilfeller hvor oppgitt informasjon kan påvirke gyldigheten til analyseresultatene.

Resultater gjelder prøven slik den ble mottatt hos laboratoriet.

ANALYSERAPPORT

Prøvenr.:	439-2026-05210760	Prøvetakingsdato:	21.05.2026		
Prøvetype:	Utgravd jord	Prøvetaker:	Carsten Sørli		
Prøvemerkning:	SK23 0-0,4	Analysestartdato:	21.05.2026		
Analyse	Resultat	Enhet	LOQ	MU	Metode
a) Tørrstoff - faste prøver					
a) Totalt tørrstoff	79.3	%	0.1	10%	SS-EN 12880:2000 mod.
a) Arsen (As)	5.6	mg/kg TS	1.1	30%	SS 28311:2017mod/SS-EN ISO 17294-2:2023
a) Bly (Pb)	21	mg/kg TS	1.1	25%	SS 28311:2017mod/SS-EN ISO 17294-2:2023
a) Kadmium (Cd)	< 0.23	mg/kg TS	0.23		SS 28311:2017mod/SS-EN ISO 17294-2:2023
a) Kobber (Cu)	24	mg/kg TS	0.57	25%	SS 28311:2017mod/SS-EN ISO 17294-2:2023
a) Krom (Cr)	36	mg/kg TS	1.1	35%	SS 28311:2017mod/SS-EN ISO 17294-2:2023
a) Kvikksølv (Hg)	0.045	mg/kg TS	0.011	20%	SS 28311:2017mod/SS-EN ISO 17294-2:2023
a) Nikkel (Ni)	36	mg/kg TS	0.57	25%	SS 28311:2017mod/SS-EN ISO 17294-2:2023
a) Sink (Zn)	92	mg/kg TS	2.5	25%	SS 28311:2017mod/SS-EN ISO 17294-2:2023
a) Benzen	< 0.0035	mg/kg TS	0.0035		Internal Method EPA

Tegnforklaring:

* Ikke omfattet av akkrediteringen LOQ: Kvantifiseringsgrense LOD: Deteksjonsgrense MU: Målesikkerhet <: Mindre enn >: Større enn
nd: Not detected/ ikke påvist. Bakteriologiske resultater angitt som <1,<50 e.l. betyr «ikke påvist». Resultat «Påvist» betyr større enn LOQ/ LOD

Målesikkerhet er angitt med dekningsfaktor k=2. Beslutningsregel for vurdering av om resultatet er utenfor grenseverdi/-området, er basert på enkle akseptkriterier «delt risiko» (w=0, <50% Probability of False Accept). Det henvises til www.eurofins.no for nærmere beskrivelse.

For mikrobiologiske analyser oppgis konfidensintervallet. Ytterligere opplysninger om målesikkerhet fås ved henvendelse til laboratoriet.

Rapporten må ikke gjengis, unntatt i sin helhet, uten laboratoriets skriftlige godkjenning. Resultatene gjelder kun for de(n) undersøkte prøven(e).

Eurofins er ikke ansvarlig for informasjon oppgitt fra kunde, eller i de tilfeller hvor oppgitt informasjon kan påvirke gyldigheten til analyseresultatene.

Resultater gjelder prøven slik den ble mottatt hos laboratoriet.

				5021, LidMiljö.0A.01.09
a)	Toluen	< 0.10 mg/kg TS	0.1	Internal Method EPA 5021, LidMiljö.0A.01.09
a)	Etylbenzen	< 0.10 mg/kg TS	0.1	Internal Method EPA 5021, LidMiljö.0A.01.09
a)	m/p/o-Xylen	< 0.10 mg/kg TS	0.1	Internal Method EPA 5021, LidMiljö.0A.01.09
a)	THC >C5-C8	< 5.0 mg/kg TS	5	Internal Method EPA 5021, LidMiljö.0A.01.09
a)	THC >C8-C35			
a)	THC >C8-C10	< 5.0 mg/kg TS	5	SS-EN ISO 16703:2011 mod
a)	THC >C10-C12	< 5.0 mg/kg TS	5	SS-EN ISO 16703:2011 mod
a)	THC >C12-C16	< 5.0 mg/kg TS	5	SS-EN ISO 16703:2011 mod
a)	THC >C16-C35	< 20 mg/kg TS	20	SS-EN ISO 16703:2011 mod
a)	Sum THC C5-C35 og C12-C35			
a)	Sum THC (>C5-C35)	nd		Internal Method Calculated from analyzed value
a)	SUM THC (>C12-C35)	nd		Internal Method Calculated from analyzed value
a)	Alifater C5-C6	< 7.0 mg/kg TS	7	SPI 2011
a)	Alifater >C6-C8	< 7.0 mg/kg TS	7	SPI 2011
a)	Alifater >C8-C10	< 3.0 mg/kg TS	3	SPI 2011
a)	Alifater >C10-C12	< 5.0 mg/kg TS	5	SPI 2011
a)	Alifater >C12-C16	< 5.0 mg/kg TS	5	SPI 2011
a)	Alifater >C16-C35	< 10 mg/kg TS	10	SPI 2011
a)	Sum alifater C5-C35 og C12-C35			
a)	Alifater C5-C35	nd		Internal Method Calculated from analyzed value
a)	Alifater >C12-C35	nd		Internal Method Calculated from analyzed value
a)	Aromater >C8-C10	< 4.0 mg/kg TS	4	SPI 2011
a)	Aromater >C10-C16	< 0.90 mg/kg TS	0.9	SPI 2011
a)	Aromater >C16-C35	< 0.50 mg/kg TS	1	Internal Method Calculated from analyzed value
a)	Methylchrysener/benzo(a)anthracener	< 0.50 mg/kg TS	0.5	TK 535 N 012
a)	Methylpyrene/fluoranthense	< 0.50 mg/kg TS	0.5	TK 535 N 012
a)*	Alifater Oljetype			
a)*	Oljetype < C10	Utgår		Kalkulering
a)*	Oljetype > C10	Utgår		Kalkulering
a)	PAH(16)			

Tegnforklaring:

* Ikke omfattet av akkrediteringen LOQ: Kvantifiseringsgrense LOD: Deteksjonsgrense MU: Måleusikkerhet <: Mindre enn >: Større enn
nd: Not detected/ ikke påvist. Bakteriologiske resultater angitt som <1,<50 e.l. betyr «ikke påvist». Resultat «Påvist» betyr større enn LOQ/ LOD

Måleusikkerhet er angitt med dekningsfaktor k=2. Beslutningsregel for vurdering av om resultatet er utenfor grenseverdi/-området, er basert på enkle akseptkriterier «delt risiko» (w=0, <50% Probability of False Accept). Det henvises til www.eurofins.no for nærmere beskrivelse.

For mikrobiologiske analyser oppgis konfidensintervallet. Ytterligere opplysninger om måleusikkerhet fås ved henvendelse til laboratoriet.

Rapporten må ikke gjengis, unntatt i sin helhet, uten laboratoriets skriftlige godkjenning. Resultatene gjelder kun for de(n) undersøkte prøven(e).

Eurofins er ikke ansvarlig for informasjon oppgitt fra kunde, eller i de tilfeller hvor oppgitt informasjon kan påvirke gyldigheten til analyseresultatene.

Resultater gjelder prøven slik den ble mottatt hos laboratoriet.

a)	Benzo[a]antracen	0.032 mg/kg TS	0.03	35%	SS-ISO 18287:2008, mod
a)	Krysen/Trifenylen	0.039 mg/kg TS	0.03	35%	SS-ISO 18287:2008, mod
a)	Benzo(b,k)fluoranten	0.092 mg/kg TS	0.03	45%	SS-ISO 18287:2008, mod
a)	Benzo[a]pyren	0.041 mg/kg TS	0.03	40%	SS-ISO 18287:2008, mod
a)	Indeno[1,2,3-cd]pyren	0.031 mg/kg TS	0.03	45%	SS-ISO 18287:2008, mod
a)	Dibenzo[a,h]antracen	< 0.030 mg/kg TS	0.03		SS-ISO 18287:2008, mod
a)	Naftalen	< 0.030 mg/kg TS	0.03		SS-ISO 18287:2008, mod
a)	Acenaftylen	< 0.030 mg/kg TS	0.03		SS-ISO 18287:2008, mod
a)	Acenaften	< 0.030 mg/kg TS	0.03		SS-ISO 18287:2008, mod
a)	Fluoren	< 0.030 mg/kg TS	0.03		SS-ISO 18287:2008, mod
a)	Fenantren	< 0.030 mg/kg TS	0.03		SS-ISO 18287:2008, mod
a)	Antracen	< 0.030 mg/kg TS	0.03		SS-ISO 18287:2008, mod
a)	Fluoranten	0.049 mg/kg TS	0.03	30%	SS-ISO 18287:2008, mod
a)	Pyren	0.053 mg/kg TS	0.03	30%	SS-ISO 18287:2008, mod
a)	Benzo[ghi]perylene	< 0.030 mg/kg TS	0.03		SS-ISO 18287:2008, mod
a) Summeringer PAH					
a)	Sum karsinogene PAH	0.24 mg/kg TS			Internal Method Calculated from analyzed value
a)	Sum PAH(16) EPA	0.34 mg/kg TS			Internal Method Calculated from analyzed value
a) PCB(7)					
a)	PCB 28	< 0.0015 mg/kg TS	0.0015		SS-EN 16167:2018+AC:2019 mod.
a)	PCB 52	< 0.0015 mg/kg TS	0.0015		SS-EN 16167:2018+AC:2019 mod.
a)	PCB 101	< 0.0015 mg/kg TS	0.0015		SS-EN 16167:2018+AC:2019 mod.
a)	PCB 118	< 0.0015 mg/kg TS	0.0015		SS-EN 16167:2018+AC:2019 mod.
a)	PCB 138	< 0.0015 mg/kg TS	0.0015		SS-EN 16167:2018+AC:2019 mod.
a)	PCB 153	< 0.0015 mg/kg TS	0.0015		SS-EN 16167:2018+AC:2019 mod.
a)	PCB 180	< 0.0015 mg/kg TS	0.0015		SS-EN

Tegnforklaring:

* Ikke omfattet av akkrediteringen LOQ: Kvantifiseringsgrense LOD: Deteksjonsgrense MU: Måleusikkerhet <: Mindre enn >: Større enn
 nd: Not detected/ ikke påvist. Bakteriologiske resultater angitt som <1, <50 e.l. betyr «ikke påvist». Resultat «Påvist» betyr større enn LOQ/ LOD

Måleusikkerhet er angitt med dekningsfaktor k=2. Beslutningsregel for vurdering av om resultatet er utenfor grenseverdi/-området, er basert på enkle akseptkriterier «delt risiko» (w=0, <50% Probability of False Accept). Det henvises til www.eurofins.no for nærmere beskrivelse.

For mikrobiologiske analyser oppgis konfidensintervallet. Ytterligere opplysninger om måleusikkerhet fås ved henvendelse til laboratoriet.

Rapporten må ikke gjengis, unntatt i sin helhet, uten laboratoriets skriftlige godkjenning. Resultatene gjelder kun for de(n) undersøkte prøven(e).

Eurofins er ikke ansvarlig for informasjon oppgitt fra kunde, eller i de tilfeller hvor oppgitt informasjon kan påvirke gyldigheten til analyseresultatene.

Resultater gjelder prøven slik den ble mottatt hos laboratoriet.

a) Sum 7 PCB				nd	16167:2018+AC:201 9 mod. SS-EN 16167:2018+AC:201 9 mod.
a)	Totalt tørrstoff glødetap	5.2	% TS	0.1	20% SS-EN 12879:2000
a)	Totalt organisk karbon (TOC) - Beregnet	3.0	% TS		Internal Method Calculated from analyzed value

Utførende laboratorium/ Underleverandør:

a)* Eurofins Environment Sweden AB (Lidköping), Box 737, Sjöhogsg. 3, SE-53119, Lidköping

a) Eurofins Environment Sweden AB (Lidköping), Box 737, Sjöhogsg. 3, SE-53119, Lidköping ISO/IEC 17025:2017 SWEDAC 1125,

Moss 28.05.2026

Kundesenter - Eurofins Environment Testing Norway AS

Tegnforklaring:

* Ikke omfattet av akkrediteringen LOQ: Kvantifiseringsgrense LOD: Deteksjonsgrense MU: Måleusikkerhet <: Mindre enn >: Større enn
 nd: Not detected/ ikke påvist Bakteriologiske resultater angitt som <1, <50 e.l. betyr «ikke påvist». Resultat «Påvist» betyr større enn LOQ/ LOD

Måleusikkerhet er angitt med dekningsfaktor k=2. Beslutningsregel for vurdering av om resultatet er utenfor grenseverdi/-området, er basert på enkle akseptkriterier «delt risiko» (w=0, <50% Probability of False Accept). Det henvises til www.eurofins.no for nærmere beskrivelse.

For mikrobiologiske analyser oppgis konfidensintervallet. Ytterligere opplysninger om måleusikkerhet fås ved henvendelse til laboratoriet.

Rapporten må ikke gjengis, unntatt i sin helhet, uten laboratoriets skriftlige godkjenning. Resultatene gjelder kun for de(n) undersøkte prøven(e).

Eurofins er ikke ansvarlig for informasjon oppgitt fra kunde, eller i de tilfeller hvor oppgitt informasjon kan påvirke gyldigheten til analyseresultatene.

Resultater gjelder prøven slik den ble mottatt hos laboratoriet.

ANALYSERAPPORT

Prøvenr.:	439-2026-05210761	Prøvetakingsdato:	21.05.2026		
Prøvetype:	Utgravd jord	Prøvetaker:	Carsten Sørli		
Prøvemerkning:	SK24 0-0,4	Analysestartdato:	21.05.2026		
Analyse	Resultat	Enhet	LOQ	MU	Metode
a) Tørrstoff i jord					
a) Tørrstoff	81.0	%	0.1	10%	SS-EN 12880:2000 mod.
a) Arsen (As)	11	mg/kg TS	1.1	30%	SS 28311:2017mod/SS-EN ISO 17294-2:2023
a) Bly (Pb)	160	mg/kg TS	1.1	25%	SS 28311:2017mod/SS-EN ISO 17294-2:2023
a) Kadmium (Cd)	0.82	mg/kg TS	0.22	25%	SS 28311:2017mod/SS-EN ISO 17294-2:2023
a) Kobber (Cu)	70	mg/kg TS	0.56	25%	SS 28311:2017mod/SS-EN ISO 17294-2:2023
a) Krom (Cr)	41	mg/kg TS	1.1	35%	SS 28311:2017mod/SS-EN ISO 17294-2:2023
a) Kvikksølv (Hg)	0.15	mg/kg TS	0.011	20%	SS 28311:2017mod/SS-EN ISO 17294-2:2023
a) Nikkel (Ni)	58	mg/kg TS	0.56	25%	SS 28311:2017mod/SS-EN ISO 17294-2:2023
a) Sink (Zn)	340	mg/kg TS	2.5	25%	SS 28311:2017mod/SS-EN ISO 17294-2:2023
a) Benzen	< 0.0035	mg/kg TS	0.0035		Internal Method EPA

Tegnforklaring:

* Ikke omfattet av akkrediteringen LOQ: Kvantifiseringsgrense LOD: Deteksjonsgrense MU: Måleusikkerhet <: Mindre enn >: Større enn
nd: Not detected/ ikke påvist. Bakteriologiske resultater angitt som <1,<50 e.l. betyr «ikke påvist». Resultat «Påvist» betyr større enn LOQ/ LOD

Måleusikkerhet er angitt med dekningsfaktor k=2. Beslutningsregel for vurdering av om resultatet er utenfor grenseverdi/-området, er basert på enkle akseptkriterier «delt risiko» (w=0, <50% Probability of False Accept). Det henvises til www.eurofins.no for nærmere beskrivelse.

For mikrobiologiske analyser oppgis konfidensintervallet. Ytterligere opplysninger om måleusikkerhet fås ved henvendelse til laboratoriet.

Rapporten må ikke gjengis, unntatt i sin helhet, uten laboratoriets skriftlige godkjenning. Resultatene gjelder kun for de(n) undersøkte prøven(e).

Eurofins er ikke ansvarlig for informasjon oppgitt fra kunde, eller i de tilfeller hvor oppgitt informasjon kan påvirke gyldigheten til analyseresultatene.

Resultater gjelder prøven slik den ble mottatt hos laboratoriet.

				5021, LidMiljö.0A.01.09
a)	Toluen	< 0.10 mg/kg TS	0.1	Internal Method EPA 5021, LidMiljö.0A.01.09
a)	Etylbenzen	< 0.10 mg/kg TS	0.1	Internal Method EPA 5021, LidMiljö.0A.01.09
a)	m/p/o-Xylen	< 0.10 mg/kg TS	0.1	Internal Method EPA 5021, LidMiljö.0A.01.09
a)	THC >C5-C8	< 5.0 mg/kg TS	5	Internal Method EPA 5021, LidMiljö.0A.01.09
a)	THC >C8-C35			
a)	THC >C8-C10	< 5.0 mg/kg TS	5	SS-EN ISO 16703:2011 mod
a)	THC >C10-C12	< 5.0 mg/kg TS	5	SS-EN ISO 16703:2011 mod
a)	THC >C12-C16	< 5.0 mg/kg TS	5	SS-EN ISO 16703:2011 mod
a)	THC >C16-C35	110 mg/kg TS	20	35% SS-EN ISO 16703:2011 mod
a)	Sum THC C5-C35 og C12-C35			
a)	Sum THC (>C5-C35)	110 mg/kg TS	40	30% Internal Method Calculated from analyzed value
a)	SUM THC (>C12-C35)	110 mg/kg TS	25	30% Internal Method Calculated from analyzed value
a)	Alifater C5-C6	< 7.0 mg/kg TS	7	SPI 2011
a)	Alifater >C6-C8	< 7.0 mg/kg TS	7	SPI 2011
a)	Alifater >C8-C10	< 3.0 mg/kg TS	3	SPI 2011
a)	Alifater >C10-C12	< 5.0 mg/kg TS	5	SPI 2011
a)	Alifater >C12-C16	< 5.0 mg/kg TS	5	SPI 2011
a)	Alifater >C16-C35	< 10 mg/kg TS	10	SPI 2011
a)	Sum alifater C5-C35 og C12-C35			
a)	Alifater C5-C35	nd		Internal Method Calculated from analyzed value
a)	Alifater >C12-C35	nd		Internal Method Calculated from analyzed value
a)	Aromater >C8-C10	< 4.0 mg/kg TS	4	SPI 2011
a)	Aromater >C10-C16	0.90 mg/kg TS	0.9	35% SPI 2011
a)	Aromater >C16-C35	2.5 mg/kg TS	1	Internal Method Calculated from analyzed value
a)	Methylchrysener/benzo(a)anthracener	0.77 mg/kg TS	0.5	30% TK 535 N 012
a)	Methylpyrene/fluoranthense	1.7 mg/kg TS	0.5	35% TK 535 N 012
a)*	Alifater Oljetype			
a)*	Oljetype < C10	Utgår		Kalkulering
a)*	Oljetype > C10	Utgår		Kalkulering
a)	PAH(16)			

Tegnforklaring:

* Ikke omfattet av akkrediteringen LOQ: Kvantifiseringsgrense LOD: Deteksjonsgrense MU: Måleusikkerhet <: Mindre enn >: Større enn
 nd: Not detected/ ikke påvist. Bakteriologiske resultater angitt som <1,<50 e.l. betyr «ikke påvist». Resultat «Påvist» betyr større enn LOQ/ LOD

Måleusikkerhet er angitt med dekningsfaktor k=2. Beslutningsregel for vurdering av om resultatet er utenfor grenseverdi/-området, er basert på enkle akseptkriterier «delt risiko» (w=0, <50% Probability of False Accept). Det henvises til www.eurofins.no for nærmere beskrivelse.

For mikrobiologiske analyser oppgis konfidensintervallet. Ytterligere opplysninger om måleusikkerhet fås ved henvendelse til laboratoriet.

Rapporten må ikke gjengis, unntatt i sin helhet, uten laboratoriets skriftlige godkjenning. Resultatene gjelder kun for de(n) undersøkte prøven(e).

Eurofins er ikke ansvarlig for informasjon oppgitt fra kunde, eller i de tilfeller hvor oppgitt informasjon kan påvirke gyldigheten til analyseresultatene.

Resultater gjelder prøven slik den ble mottatt hos laboratoriet.

a)	Benzo[a]antracen	1.5 mg/kg TS	0.03	35%	SS-ISO 18287:2008, mod
a)	Krysen/Trifenylen	1.2 mg/kg TS	0.03	35%	SS-ISO 18287:2008, mod
a)	Benzo(b,k)fluoranten	2.9 mg/kg TS	0.03	45%	SS-ISO 18287:2008, mod
a)	Benzo[a]pyren	2.2 mg/kg TS	0.03	40%	SS-ISO 18287:2008, mod
a)	Indeno[1,2,3-cd]pyren	1.3 mg/kg TS	0.03	45%	SS-ISO 18287:2008, mod
a)	Dibenzo[a,h]antracen	0.25 mg/kg TS	0.03	45%	SS-ISO 18287:2008, mod
a)	Naftalen	< 0.030 mg/kg TS	0.03		SS-ISO 18287:2008, mod
a)	Acenaftylen	0.30 mg/kg TS	0.03	50%	SS-ISO 18287:2008, mod
a)	Acenaften	0.035 mg/kg TS	0.03	50%	SS-ISO 18287:2008, mod
a)	Fluoren	0.072 mg/kg TS	0.03	35%	SS-ISO 18287:2008, mod
a)	Fenantren	0.95 mg/kg TS	0.03	35%	SS-ISO 18287:2008, mod
a)	Antracen	0.32 mg/kg TS	0.03	30%	SS-ISO 18287:2008, mod
a)	Fluoranten	3.2 mg/kg TS	0.03	30%	SS-ISO 18287:2008, mod
a)	Pyren	2.8 mg/kg TS	0.03	30%	SS-ISO 18287:2008, mod
a)	Benzo[ghi]perylene	1.2 mg/kg TS	0.03	40%	SS-ISO 18287:2008, mod
a) Summeringer PAH					
a)	Sum karsinogene PAH	9.4 mg/kg TS			Internal Method Calculated from analyzed value
a)	Sum PAH(16) EPA	18 mg/kg TS			Internal Method Calculated from analyzed value
a) PCB(7)					
a)	PCB 28	< 0.0015 mg/kg TS	0.0015		SS-EN 16167:2018+AC:2019 mod.
a)	PCB 52	0.018 mg/kg TS	0.0015	50%	SS-EN 16167:2018+AC:2019 mod.
a)	PCB 101	0.061 mg/kg TS	0.0015	50%	SS-EN 16167:2018+AC:2019 mod.
a)	PCB 118	0.070 mg/kg TS	0.0015	45%	SS-EN 16167:2018+AC:2019 mod.
a)	PCB 138	0.067 mg/kg TS	0.0015	50%	SS-EN 16167:2018+AC:2019 mod.
a)	PCB 153	0.048 mg/kg TS	0.0015	50%	SS-EN 16167:2018+AC:2019 mod.
a)	PCB 180	0.0069 mg/kg TS	0.0015	50%	SS-EN

Tegnforklaring:

* Ikke omfattet av akkrediteringen LOQ: Kvantifiseringsgrense LOD: Deteksjonsgrense MU: Måleusikkerhet <: Mindre enn >: Større enn
 nd: Not detected/ ikke påvist Bakteriologiske resultater angitt som <1, <50 e.l. betyr «ikke påvist». Resultat «Påvist» betyr større enn LOQ/ LOD

Måleusikkerhet er angitt med dekningsfaktor k=2. Beslutningsregel for vurdering av om resultatet er utenfor grenseverdi/-området, er basert på enkle akseptkriterier «delt risiko» (w=0, <50% Probability of False Accept). Det henvises til www.eurofins.no for nærmere beskrivelse.

For mikrobiologiske analyser oppgis konfidensintervallet. Ytterligere opplysninger om måleusikkerhet fås ved henvendelse til laboratoriet.

Rapporten må ikke gjengis, unntatt i sin helhet, uten laboratoriets skriftlige godkjenning. Resultatene gjelder kun for de(n) undersøkte prøven(e).

Eurofins er ikke ansvarlig for informasjon oppgitt fra kunde, eller i de tilfeller hvor oppgitt informasjon kan påvirke gyldigheten til analyseresultatene.

Resultater gjelder prøven slik den ble mottatt hos laboratoriet.

a) Sum 7 PCB	0.27 mg/kg TS	0.0052	16167:2018+AC:201 9 mod. SS-EN 16167:2018+AC:201 9 mod.
--------------	---------------	--------	---

Utførende laboratorium/ Underleverandør:

a)* Eurofins Environment Sweden AB (Lidköping), Box 737, Sjöhagsg. 3, SE-53119, Lidköping

a) Eurofins Environment Sweden AB (Lidköping), Box 737, Sjöhagsg. 3, SE-53119, Lidköping ISO/IEC 17025:2017 SWEDAC 1125,

Moss 26.05.2026

Kundesenter - Eurofins Environment Testing Norway AS

Tegnforklaring:

* Ikke omfattet av akkrediteringen LOQ: Kvantifiseringsgrense LOD: Deteksjonsgrense MU: Måleusikkerhet <: Mindre enn >: Større enn
 nd: Not detected/ ikke påvist Bakteriologiske resultater angitt som <1,<50 e.l. betyr «ikke påvist». Resultat «Påvist» betyr større enn LOQ/ LOD

Måleusikkerhet er angitt med dekningsfaktor k=2. Beslutningsregel for vurdering av om resultatet er utenfor grenseverdi/-området, er basert på enkle akseptkriterier «delt risiko» (w=0, <50% Probability of False Accept). Det henvises til www.eurofins.no for nærmere beskrivelse.

For mikrobiologiske analyser oppgis konfidensintervallet. Ytterligere opplysninger om måleusikkerhet fås ved henvendelse til laboratoriet.

Rapporten må ikke gjengis, unntatt i sin helhet, uten laboratoriets skriftlige godkjenning. Resultatene gjelder kun for de(n) undersøkte prøven(e).

Eurofins er ikke ansvarlig for informasjon oppgitt fra kunde, eller i de tilfeller hvor oppgitt informasjon kan påvirke gyldigheten til analyseresultatene.

Resultater gjelder prøven slik den ble mottatt hos laboratoriet.

Multiconsult Norge AS

Postboks 265 Skøyen

213 OSLO

Attn: Carsten Sørli

ANALYSERAPPORT

Prøvenr.:	439-2026-05210762	Prøvetakingsdato:	21.05.2026		
Prøvetype:	Utgravd jord	Prøvetaker:	Carsten Sørli		
Prøvemerkning:	SK25 0-0,5	Analysestartdato:	21.05.2026		
Analyse	Resultat	Enhet	LOQ	MU	Metode
a) Tørrstoff i jord					
a) Tørrstoff	94.4	%	0.1	10%	SS-EN 12880:2000 mod.
a) Arsen (As)	3.7	mg/kg TS	0.95	30%	SS 28311:2017mod/SS-EN ISO 17294-2:2023
a) Bly (Pb)	6.7	mg/kg TS	0.95	25%	SS 28311:2017mod/SS-EN ISO 17294-2:2023
a) Kadmium (Cd)	< 0.19	mg/kg TS	0.19		SS 28311:2017mod/SS-EN ISO 17294-2:2023
a) Kobber (Cu)	21	mg/kg TS	0.48	25%	SS 28311:2017mod/SS-EN ISO 17294-2:2023
a) Krom (Cr)	13	mg/kg TS	0.95	35%	SS 28311:2017mod/SS-EN ISO 17294-2:2023
a) Kvikksølv (Hg)	< 0.0095	mg/kg TS	0.0095		SS 28311:2017mod/SS-EN ISO 17294-2:2023
a) Nikkel (Ni)	12	mg/kg TS	0.48	25%	SS 28311:2017mod/SS-EN ISO 17294-2:2023
a) Sink (Zn)	31	mg/kg TS	2.1	25%	SS 28311:2017mod/SS-EN ISO 17294-2:2023
a) Benzen	< 0.0035	mg/kg TS	0.0035		Internal Method EPA

Tegnforklaring:

* Ikke omfattet av akkrediteringen LOQ: Kvantifiseringsgrense LOD: Deteksjonsgrense MU: Målesikkerhet <: Mindre enn >: Større enn
nd: Not detected/ ikke påvist. Bakteriologiske resultater angitt som <1,<50 e.l. betyr «ikke påvist». Resultat «Påvist» betyr større enn LOQ/ LOD

Målesikkerhet er angitt med dekningsfaktor k=2. Beslutningsregel for vurdering av om resultatet er utenfor grenseverdi/-området, er basert på enkle akseptkriterier «delt risiko» (w=0, <50% Probability of False Accept). Det henvises til www.eurofins.no for nærmere beskrivelse.

For mikrobiologiske analyser oppgis konfidensintervallet. Ytterligere opplysninger om målesikkerhet fås ved henvendelse til laboratoriet.

Rapporten må ikke gjengis, unntatt i sin helhet, uten laboratoriets skriftlige godkjenning. Resultatene gjelder kun for de(n) undersøkte prøven(e).

Eurofins er ikke ansvarlig for informasjon oppgitt fra kunde, eller i de tilfeller hvor oppgitt informasjon kan påvirke gyldigheten til analyseresultatene.

Resultater gjelder prøven slik den ble mottatt hos laboratoriet.

				5021, LidMiljö.0A.01.09
a)	Toluen	< 0.10 mg/kg TS	0.1	Internal Method EPA 5021, LidMiljö.0A.01.09
a)	Etylbenzen	< 0.10 mg/kg TS	0.1	Internal Method EPA 5021, LidMiljö.0A.01.09
a)	m/p/o-Xylen	< 0.10 mg/kg TS	0.1	Internal Method EPA 5021, LidMiljö.0A.01.09
a)	THC >C5-C8	< 5.0 mg/kg TS	5	Internal Method EPA 5021, LidMiljö.0A.01.09
a)	THC >C8-C35			
a)	THC >C8-C10	< 5.0 mg/kg TS	5	SS-EN ISO 16703:2011 mod
a)	THC >C10-C12	< 5.0 mg/kg TS	5	SS-EN ISO 16703:2011 mod
a)	THC >C12-C16	< 5.0 mg/kg TS	5	SS-EN ISO 16703:2011 mod
a)	THC >C16-C35	< 20 mg/kg TS	20	SS-EN ISO 16703:2011 mod
a)	Sum THC C5-C35 og C12-C35			
a)	Sum THC (>C5-C35)	nd		Internal Method Calculated from analyzed value
a)	SUM THC (>C12-C35)	nd		Internal Method Calculated from analyzed value
a)	Alifater C5-C6	< 7.0 mg/kg TS	7	SPI 2011
a)	Alifater >C6-C8	< 7.0 mg/kg TS	7	SPI 2011
a)	Alifater >C8-C10	< 3.0 mg/kg TS	3	SPI 2011
a)	Alifater >C10-C12	< 5.0 mg/kg TS	5	SPI 2011
a)	Alifater >C12-C16	< 5.0 mg/kg TS	5	SPI 2011
a)	Alifater >C16-C35	< 10 mg/kg TS	10	SPI 2011
a)	Sum alifater C5-C35 og C12-C35			
a)	Alifater C5-C35	nd		Internal Method Calculated from analyzed value
a)	Alifater >C12-C35	nd		Internal Method Calculated from analyzed value
a)	Aromater >C8-C10	< 4.0 mg/kg TS	4	SPI 2011
a)	Aromater >C10-C16	< 0.90 mg/kg TS	0.9	SPI 2011
a)	Aromater >C16-C35	< 0.50 mg/kg TS	1	Internal Method Calculated from analyzed value
a)	Methylchrysener/benzo(a)anthracener	< 0.50 mg/kg TS	0.5	TK 535 N 012
a)	Methylpyrene/fluoranthense	< 0.50 mg/kg TS	0.5	TK 535 N 012
a)*	Alifater Oljetype			
a)*	Oljetype < C10	Utgår		Kalkulering
a)*	Oljetype > C10	Utgår		Kalkulering
a)	PAH(16)			

Tegnforklaring:

* Ikke omfattet av akkrediteringen LOQ: Kvantifiseringsgrense LOD: Deteksjonsgrense MU: Måleusikkerhet <: Mindre enn >: Større enn
 nd: Not detected/ ikke påvist. Bakteriologiske resultater angitt som <1,<50 e.l. betyr «ikke påvist». Resultat «Påvist» betyr større enn LOQ/ LOD

Måleusikkerhet er angitt med dekningsfaktor k=2. Beslutningsregel for vurdering av om resultatet er utenfor grenseverdi/-området, er basert på enkle akseptkriterier «delt risiko» (w=0, <50% Probability of False Accept). Det henvises til www.eurofins.no for nærmere beskrivelse.

For mikrobiologiske analyser oppgis konfidensintervallet. Ytterligere opplysninger om måleusikkerhet fås ved henvendelse til laboratoriet.

Rapporten må ikke gjengis, unntatt i sin helhet, uten laboratoriets skriftlige godkjenning. Resultatene gjelder kun for de(n) undersøkte prøven(e).

Eurofins er ikke ansvarlig for informasjon oppgitt fra kunde, eller i de tilfeller hvor oppgitt informasjon kan påvirke gyldigheten til analyseresultatene.

Resultater gjelder prøven slik den ble mottatt hos laboratoriet.

a) Benzo[a]antracen	< 0.030 mg/kg TS	0.03	SS-ISO 18287:2008, mod
a) Krysen/Trifenylen	< 0.030 mg/kg TS	0.03	SS-ISO 18287:2008, mod
a) Benzo(b,k)fluoranten	< 0.030 mg/kg TS	0.03	SS-ISO 18287:2008, mod
a) Benzo[a]pyren	< 0.030 mg/kg TS	0.03	SS-ISO 18287:2008, mod
a) Indeno[1,2,3-cd]pyren	< 0.030 mg/kg TS	0.03	SS-ISO 18287:2008, mod
a) Dibenzo[a,h]antracen	< 0.030 mg/kg TS	0.03	SS-ISO 18287:2008, mod
a) Naftalen	< 0.030 mg/kg TS	0.03	SS-ISO 18287:2008, mod
a) Acenaftylen	< 0.030 mg/kg TS	0.03	SS-ISO 18287:2008, mod
a) Acenaften	< 0.030 mg/kg TS	0.03	SS-ISO 18287:2008, mod
a) Fluoren	< 0.030 mg/kg TS	0.03	SS-ISO 18287:2008, mod
a) Fenantren	< 0.030 mg/kg TS	0.03	SS-ISO 18287:2008, mod
a) Antracen	< 0.030 mg/kg TS	0.03	SS-ISO 18287:2008, mod
a) Fluoranten	< 0.030 mg/kg TS	0.03	SS-ISO 18287:2008, mod
a) Pyren	< 0.030 mg/kg TS	0.03	SS-ISO 18287:2008, mod
a) Benzo[ghi]perylene	< 0.030 mg/kg TS	0.03	SS-ISO 18287:2008, mod
a) Summeringer PAH			
a) Sum karsinogene PAH	nd		Internal Method Calculated from analyzed value
a) Sum PAH(16) EPA	nd		Internal Method Calculated from analyzed value
a) PCB(7)			
a) PCB 28	< 0.0015 mg/kg TS	0.0015	SS-EN 16167:2018+AC:201 9 mod.
a) PCB 52	< 0.0015 mg/kg TS	0.0015	SS-EN 16167:2018+AC:201 9 mod.
a) PCB 101	< 0.0015 mg/kg TS	0.0015	SS-EN 16167:2018+AC:201 9 mod.
a) PCB 118	< 0.0015 mg/kg TS	0.0015	SS-EN 16167:2018+AC:201 9 mod.
a) PCB 138	< 0.0015 mg/kg TS	0.0015	SS-EN 16167:2018+AC:201 9 mod.
a) PCB 153	< 0.0015 mg/kg TS	0.0015	SS-EN 16167:2018+AC:201 9 mod.
a) PCB 180	< 0.0015 mg/kg TS	0.0015	SS-EN

Tegnforklaring:

* Ikke omfattet av akkrediteringen LOQ: Kvantifiseringsgrense LOD: Deteksjonsgrense MU: Måleusikkerhet <: Mindre enn >: Større enn
 nd: Not detected/ ikke påvist Bakteriologiske resultater angitt som <1, <50 e.l. betyr «ikke påvist». Resultat «Påvist» betyr større enn LOQ/ LOD

Måleusikkerhet er angitt med dekningsfaktor k=2. Beslutningsregel for vurdering av om resultatet er utenfor grenseverdi/-området, er basert på enkle akseptkriterier «delt risiko» (w=0, <50% Probability of False Accept). Det henvises til www.eurofins.no for nærmere beskrivelse.

For mikrobiologiske analyser oppgis konfidensintervallet. Ytterligere opplysninger om måleusikkerhet fås ved henvendelse til laboratoriet.

Rapporten må ikke gjengis, unntatt i sin helhet, uten laboratoriets skriftlige godkjenning. Resultatene gjelder kun for de(n) undersøkte prøven(e).

Eurofins er ikke ansvarlig for informasjon oppgitt fra kunde, eller i de tilfeller hvor oppgitt informasjon kan påvirke gyldigheten til analyseresultatene.

Resultater gjelder prøven slik den ble mottatt hos laboratoriet.

a) Sum 7 PCB

nd

16167:2018+AC:201

9 mod.

SS-EN

16167:2018+AC:201

9 mod.

Utførende laboratorium/ Underleverandør:

a)* Eurofins Environment Sweden AB (Lidköping), Box 737, Sjöhogsg. 3, SE-53119, Lidköping

a) Eurofins Environment Sweden AB (Lidköping), Box 737, Sjöhogsg. 3, SE-53119, Lidköping ISO/IEC 17025:2017 SWEDAC 1125,

Moss 26.05.2026

Kundesenter - Eurofins Environment Testing Norway AS

Tegnforklaring:

* Ikke omfattet av akkrediteringen LOQ: Kvantifiseringsgrense LOD: Deteksjonsgrense MU: Måleusikkerhet <: Mindre enn >: Større enn
 nd: Not detected/ ikke påvist Bakteriologiske resultater angitt som <1,<50 e.l. betyr «ikke påvist». Resultat «Påvist» betyr større enn LOQ/ LOD

Måleusikkerhet er angitt med dekningsfaktor k=2. Beslutningsregel for vurdering av om resultatet er utenfor grenseverdi/-området, er basert på enkle akseptkriterier «delt risiko» (w=0, <50% Probability of False Accept). Det henvises til www.eurofins.no for nærmere beskrivelse.

For mikrobiologiske analyser oppgis konfidensintervallet. Ytterligere opplysninger om måleusikkerhet fås ved henvendelse til laboratoriet.

Rapporten må ikke gjengis, unntatt i sin helhet, uten laboratoriets skriftlige godkjenning. Resultatene gjelder kun for de(n) undersøkte prøven(e).

Eurofins er ikke ansvarlig for informasjon oppgitt fra kunde, eller i de tilfeller hvor oppgitt informasjon kan påvirke gyldigheten til analyseresultatene.

Resultater gjelder prøven slik den ble mottatt hos laboratoriet.